

Dubský zpravodaj

leden 2018

ročník XXVII

Dubí • Mstišov • Běhánky • Drahůnky
• Pozorka • Bystrice • Cínovec



zdarma



PF 2018

Z OBSAHU...

- Slovo starosty...
- Z jednání RM...
- Rozpočet města na rok 2018...
- Zásady pro poskytování dotací...
- Svoz vánočních stromků...
- Městská policie...

- Oznámení o době a místě konání volby prezidenta České republiky...
- Stavební úřad informuje...
- Počty dětí a žáků ve školním roce 2017/2018...
- Z dubských škol...
- Advent v Dubí...
- Z dubského sportu...

- Vzpomínky...
- Inzerce...
- Termíny sňatečných obřadů...
- Blahořání...
- Pozvánka na výstavu...
- Jarní prázdniny v Tanvaldu...
- Výlet do Moritzburgu...



SLOVO STAROSTY

Vážení spoluobčané,

rok 2017 je nenávratnou minulostí a já Vás všechny srdečně zdravím na stránkách našeho Zpravodaje, abych Vám popřál především dobré zdraví a spokojenost jak ve Vašem osobním, tak i profesním životě. K tomu všemu je mnohdy zapotřebí i ona pověstná „kapička štěstí“, jak se o ní zpívá ve známém muzikálu My Fair Lady, na niž v našem životě mnohdy myslíme a přejeme si, aby byla při nás. Popřejme si proto, aby takových dnů nám letošní rok přinesl co nejvíce a abychom si na jeho konci mohli říci: byl to dobrý rok...

Tento rok bude významný pro celou naši společnost, protože bude jedním z tzv. „osmičkových“ roků, k nimž se zejména v našich novodobých dějinách váží události, které výrazně ovlivnily náš vývoj. Bezesporu tím nejvýraznějším bude sté výročí založení Československé republiky, ale i ta výročí, která jsou spojena až už s tragickými událostmi roku 1938, nebo i ta, která v průběhu druhé poloviny minulého hned dvakrát svedla Československou republiku z cesty jejího demokratického vývoje, který byl započat právě před sty lety. Takové jedno významnější výročí si však v letošním roce připomeneme rovněž v našem městě, protože k 22. listopadu roku 1378 se podle některých historických pramenů váže první zmínka o horské obci Činovec, již založili krupští horníci, kteří si zde postavili své první domky, jelikož v této oblasti těžili cínové rudy. Právě s hornictvím jsou nejvíce a nerozlučně spjaty dějiny Činovce, který byl dlouho závislý na sousedním horním městě Krupce, protože horníci přicházející z tohoto města Činovec postupně osidlovali. Důležitým atributem Činovce je však rovněž jeho poloha na česko-saské hranici, která byla vlastně vytvořena již roku 1459, kdy se na tzv. „chebské schůzce“ setkal král Jiří z Poděbrad se saskými vévodci Fridrichem a Vilémem a dohodl se na hraničním vytváření Čech a Saska, které v podstatě platí dodnes. Právě příhraniční poloha tak tvoří rovněž nedílnou součást historie Činovce, protože spojnice mezi Čechami a Německem byl a je celá dlouhá staletí, a to od dob staré formanské cesty, která touto částí Krušných hor procházela a vedla až do Drážďan, prakticky až do 20. prosince 2007, kdy Česká republika společně s dalšími státy vstoupila do Schengenského prostoru a na Činovci tak po dlouhých staletích byl zrušen hraniční přechod. Činovecká samospráva skončila v roce 1980, kdy bylo rozhodnuto o připojení této horské obce společně se Mstíšovem k městu Dubí. A když jsme u Činovce, tak je téměř jisté, že Činovec ještě zdaleka neřekl své „poslední slovo“. Nyní zde pokračuje průzkum rudného ložiska a je velice pravděpodobné, že se zde opět otevře těžba rud a hornictví tak, jak tu bylo po celá staletí, zde bude pokračovat.

Měsíc prosinec mně osobně uběhl velice rychle, jeho větší část byla zaplněna nejrůznějšími společensko-kulturními akcemi vztahující se k adventnímu času, zřejmě tou nejvýraznější byl čtvrtý adventní koncert, kdy jsme ve vlastně do již vanoucí atmosféry přenesli s písničkami Helmy Vondráčkové, a celý tento podvečer tak byl pro z mnohé z nás příjemným zakončením letošního adventu, přičemž z tou pomyslunu tečkou byla Půlnoční mše, kterou sloužil pan farář Patrik Maturkančí a vedle duchovního slova nám v tomto slavnostní večer předal rovněž malé zamyšlení o našem životě a současném světě. Půlnoční mši bych rád věnoval ještě několika slov: velice mile mě překvapila opravdu hojná účast a tak, jak jsem sledoval její průběh, jsem zaznamenal i velkou pozornost věnovanou slouvním pana faráře Otce Patrika. Svými slovy hovořil o nutnosti soudržnosti rodinného života, většího pochopení jeden pro druhého a také nutnosti většího zapojení jednotlivce do života společnosti, jako celku. A to byla slova, která opravdu trefně vystihují potřebu naší dnešní společnosti, která je díky praxi médií a různých mocenských politických skupin velice rozdělena. Lidé se ve velké míře uzavírají do svého vlastního světa a zajímá je obvykle jen jedině, a to vlastní prospěch a vlastní blaho, bez ohledu na své okolí. A to vede ve svých důsledcích k destrukci komunitního života a jeho rozkladu. A já bych si velice přál, aby slova Otce Patrika byla vyslyšena a naše společnost zase našla přirozenou soudržnost a rodiny plnily bez zbytku svou základní funkci. Zkusme se nad tímto přáním všichni zamyslet a alespoň něčím malým pomoci měnit náš společný svět k lepšímu.

V uplynulém měsíci se na svých schůzích se sešli jak zastupitelé, tak rovněž radní našeho města, a proto Vám jako tradičně předám o obou schůzích informaci. Stejnějším bodem programu jednání Zastupitelstva města Dubí bylo projednání a následné schválení rozpočtu našeho města pro rok 2018. Jeho návrh byl zveřejněn na úřední desce Města Dubí, stejně tak na elektronické desce Města Dubí, na své schůzi dne 11. prosince ho projednal rovněž finanční výbor, který Zastupitelstvu doporučil návrh rozpočtu schválit. Pro tento kalendářní rok byl rozpočet navržen jako schodkový, a to ve výši 9.550,44 tis. Kč, přičemž tento schodek bude krytý ušporenými finančními prostředky z minulých let a bude použit na investice. V minulém měsíci jsem zmínil největší investiční akce pro rok 2018 a samozřejmě se budeme snažit učinit maximum možného a v průběhu roku budeme samozřejmě reagovat na potřeby města způsobem různými havarijními stavy. Rozpočet města je veřejně přístupným dokumentem a v podrobném položkovém členění se s ním každý může seznámit na webových stránkách našeho města, podrobnější informace paní vedoucí finančního odboru přináší rovněž toto vydání Zpravodaje. Chťel bych z tohoto místa poděkovat všem zastupitelům za velmi racionální přístup při projednání rozpočtu a stejně tak za jeho schválení všemi 16 hlasy přítomných zastupitelů. Rozpočet města je totiž základním dokumentem, od něhož se odvíjí během kalendářního roku prakticky celý život města, a jsem velice rád, že stejně jako v minulých letech jsme se všemi zastupiteli našli shodu na rozvojových prioritách města, na čemž nám všem záleží. Za to ještě jednou tedy všem děkuji. Dále jsme na schůzi Zastupitelstva projednali celou řadu materiálů majetko-právního charakteru a přijali k nim rozhodující stanoviska, do rozpočtu města jsme přijali dotaci od Ministerstva zemědělství České republiky, a to ve výši 3 601.575,79 tis. Kč na akci „Výstavba splaškové kanalizace Dubí – Běhánky. V souvislosti s přestěhováním kanceláří Městského kulturního zařízení, o čemž jsem rovněž již informoval, jsme v souladu se školským zákonem souhlasili s tím, aby tato budova na Školním náměstí byla novým místem poskytovatelského vzdělání Základní školy Dubí 1, což jsme schválili formou Dodatku č. 1 ke zřizovací listině této školy. V praxi to znamená, že po přestěhování kanceláří a příručního skladu Městského kulturního zařízení do zrekonstruovaných prostor v objektu Lidového domu v Pozorce zde bude probíhat řádná výuka žáků dubské školy. Stejně jako každý rok jsme i letos pro projednání souhlasili s poskytnutím dotace na mzdu paní chovalky, která působí v Domě s pečovatelskou službou v Bílinské ulici v Pozorce. Poměrně zásadní bylo projednání a následné odsouhlasení Opatření obecné povahy; tento návrh byl zastupitelům předložen v souladu se zákonem č. 98/2017 Sb., o pomoci v hmotné nouzi a státní sociální podpoře. Podstatou tohoto předloženého materiálu je ta skutečnost, že obec, na jejíž území se nacházejí místa, ve kterých se ve zvýšené míře vyskytují sociálně nežádoucí jevy, může v souladu s tímto zákonem takové opatření obecné povahy vydat a jim vyhlásit oblast se zvýšeným výskytem sociálně nežádoucích jevů. Za nejproblematictější považujeme ulici Mírová, Střední a Ruská. Toto rozhodnutí je obrannou reakcí města na rozšiřování domů, které jsou zcela záměrně postupně měněny na ubytovací zařízení pro sociálně slabé obyvatele, a zde je nutné říci, že se ve velké většině jedná o romskou komunitu. Jsou rodiny, které se chovají naprosto normálně a jejich chování ničím nevybočuje z obvyklého společenského rámce. Na straně druhé je třeba bez jakéhokoliv obalu říci, že se nám do takto nově využívaných domů a bytů stěhují rodiny, které svým chováním obtěžují své okolí a doslova degradují kvalitu bydlení svých sousedů. Většinou se jedná o lidi, kteří velice často migrují, kde pobývají, tam nadělají problémy a dluhy a po několika měsících odchází zase jinam a přicházejí noví problémoví lidé z jiných lokalit. A tento zdlácnivě nekonečný řetěz problémů nikdy neskončí, pokud si nás stáť opravdu odpovědně neuvědomíme, že rozdáváním peněz tímto lidem nic nevyřeší a bude jen nadále přispívat k dalšímu rozdělování společnosti. Vždyť toto se přeci nemůže líbit nikomu, kdo dodrží základní pravidla společnosti, chodí do práce a pracuje pro společnost. A my přece nechceme žádné nesmysly. Jen bychom byli rádi, aby tyto lidi, kvůli kterým vymyslíme takováto rozhodnutí, se vzdělávali, vychovávali řádně své děti, nechávali se kriminálně a neobtěžovali své okolí a sousedy nepatřičným chováním, hlukem a nepořádkem. Proto bych si velice přál, aby stáť řešil tyto problémy koncepčně a ne vydáváním nesmyslných zákonů, pomocí kterých si snaží koupit loajalitu těchto lidí a někdy se podaří „vpašovat“ do těchto špatných zákonů nějaký ten návrh, pomocí kterého by se mohla společnost alespoň trochu vrátit. A to je opět tento případ. Na druhé straně se však ihned objevují zase nějaká „obránci“ lidských práv, jak je někdo ubližováno, ale to je psát, kdo chrání zoufalé lidi, kteří žijí v sousedství těchto mnohdy parazitujících členů naší společnosti? Na to už nikdo nedává odpovědi... V dalším bodě jednání jsme na území našeho města schválili zavedení svazu papíru a plastů v tzv. „duo nádobách“. Základem pro tento materiál se stala nabídka firmy Marius Pedersen a. s. týkající se svazu a využití vytríděných složek komunálního odpadu, a to již výše zmíněného papíru a plastu. Tzv. „duo nádoba“ je své podstatě „popelnice“ o objemu 260 litrů, která je rozdělena přepážkou na dvě části, přičemž v jedné části je zavěšen pytel, který slouží pro ukládání plastů, druhá část pak slouží pro volné ukládání papíru. Tyto duo nádoby by byly přistavovány k jednotlivým domům v závislosti na vtipypaných lokalitách s jejich postupným rozšiřováním v časovém horizontu cca šesti měsíce. Termín zahájení svazu v 1. etapě by byl od měsíce února t. r. Touto nabídkou našim občanům si slibujeme jednak větší možnost třídění odpadů, ale především v ní spatřujeme snížení množství směsného komunálního odpadu v souladu s Plánem odpadového hospodářství města Dubí. Zde bych chtěl opět zmínit své velké znepokojení nad velkou mírou nepořádku a nádob na separovaný odpad, u kterých nám mnohdy doslova a do písmene vznikají „černé skládky“. Neustále si kladu otázku, proč to tyto lidi dělají, proč obtěžují nás všechny svoji bezohledností a vytvářením nepořádku. To je všem jedno, že někdo to musí po nich uklidit, tento úklid zaplatit a že tyto peníze budou potom chybět jinde. Pak se na nás obrací lidé, že by chtěli opravit chodník před svým domem, nebo upravit park, podpořit sportovní činnost, ale peníze, které by se mohly využít pro tyto požadavky, jsou zbytečně utráceny za bezohledné chování lidí, kteří dělají na veřejných místech nepořádek. A toto se netýká problémových lokalit, ale celého území města. Na této schůzi rovněž vznikla diskuse se dvěma zástupci zapsaného spolku Cinvald, kteří byli při-

tomni na jednání, a týkala se zimní údržby na Činovci. Tomuto problému bych se rád věnoval hlouběji. Zimní údržba na Činovci je téma, které se objevuje pravidelně. Činovec leží ve výšce téměř 900 metrů nad mořem a zcela logicky zde nemožno panovat podmínky jako v nížině. Zimní údržbu zajišťuje firma Marius Pedersen a.s. a subdodavatelství udržuje Činovec firma HS Činovec s.r.o., která zde má horský statek a své sídlo. Tato firma má potřebnou techniku, ale hlavně výbornou místní znalost. Činovec se nedá uklízet jako město dole pod horami, protože každá část má jiné problémy z hlediska vytváření závějí a problémy se závějími se mění z místa na místo i podle směru větru. Z toho je jasné, že na Činovec není možné poslat „nějakého“ řidiče z technickou na zimní údržbu, protože bez místní znalosti bude ztracen a údržba bude prováděna špatně. To je v současnosti pro nás velká výhoda při výkonu zimní údržby na Činovci. Také je třeba říci, že více než tři čtvrtiny vynaložených finančních prostředků na zimní údržbu města Dubí spolně udržba Činovce. Na Činovci narážíme ještě na jeden úkaz: v posledních letech se na Činovci postavilo několik domů a několik se opravilo a začaly sloužit pro trvalé bydlení nových obyvatel. To je trend, který je bezesporu dobrý. Na druhé straně někteří z těchto nových obyvatel po nějakém čase proctili a zjistili, že v drsné zimní krajině Krušných hor není jednoduché bydlet. A tyto lidi se pak obrací na Město Dubí a stěžují si, že nemají řádně uklizenou cestu ke svému domu a neuvědomují si, že když fouká vítr, a na Činovci fouká téměř stále, tak půl hodiny po úklidu je cesta opět zavátá sněhem a je velmi problematické celých jedenáct kilometrů udržovaných komunikací na Činovci udržet čisté bez sněhu. Z svého pohledu je třeba, aby si všichni tyto obyvatele Činovce uvědomili, kde žijí a jaká rizika bydlení v této lokalitě přináší. Ale to asi bude vždy, že někdo někam přijde v dobré víře, zabydlí se a pak je rozčarován s problémy, které to čí ono místo přináší. Pak obvykle hledají tyto lidi pomoc, kde se dá, a nechtějí si připustit, že nezhlednili všechna rizika daného místa, které si pro své bydlení vybrali. A toto platí naprosto obecně, nejen na Činovci. Závěrem této informace musím konstatovat, že naprosta většina obyvatel Činovce je zde spokojena a přijímají drsné povětrnostní podmínky tak, jak je život zde přináší.

V této souvislosti bych se na Vás, vážení občané, i letos obrátil s prosbou o pomoc při úklidu sněhu před Vašimi nemovitostmi. V době, kdy připravují svůj příspěvek, mohu konstatovat, že letošní zima k nám zatím byla vcelku mílostrádná a ušetřila nás kalamitních stavů, nicméně lze předpokládat a předpověď počasí na tento měsíc to avizuje, že zimní počasí dá o sobě jistě vědět. Je to pro město vždy velmi výrazná pomoc, protože skutečně nelze zjistit, aby všechny lokality byly v stejný čas uklizeny, a to zvláště při intenzivnějším spadu sněhu. Těto pomoci z Vaší strany si velmi vážím, a proto si dovoluji Vám za ní již nyní velmi poděkovat.

Na schůzi Rady města jsme rovněž projednali řadu předložených materiálů majetko-právního charakteru, k nimž jsme přijali rozhodující či doporučující stanoviska k dalšímu projednání zastupitelů; vesměs se jednalo např. o udelení souhlasu s umístěním inženýrských sítí či dohod k smlouvám o zřízení věcných břemen služebnosti apod. Na základě žádosti provozovatele restaurace Sokolovna v ulici U Hříště v Dubí 1 jsme souhlasili s dalším prodloužením nájemní smlouvy do 31. března t. r. s tím, pokud již nebude zahájena demolice tohoto objektu, přičemž jsem Vás o tomto záměru a důvodech, které nás k němu dovedly, již rovněž informoval. V souladu se zákonem č. 250/2000 Sb., o rozpočtových pravidlech územních rozpočtů, ve znění pozdějších předpisů jsme schválili odpisové plány našim příspěvkovým organizacím pro tento kalendářní rok. Na základě žádosti pana MUDr. Sanosiho jsme vydali souhlas s vyhraněním dvou parkovacích míst před jeho ordinací ve Střední ulici v Pozorce. Jen na doplnění, tato vyhraněná parkovací místa máme pro ordinace lékárná a lékárnu i na dalších místech našeho města.

Dříve, než se s Vámi pro tento měsíc, vážení občané, rozloučím, rád bych poděkoval za celoroční práci celému Zastupitelstvu města Dubí, a to především za racionální přístup k předkládaným materiálům, které se dostávají na pořad jednání. Jsem moc rád, že bez ohledu na politickou příslušnost dokážeme najít společnou řeč a hledat a nacházet vždy optimální řešení toho či onoho problému. Jsem rád, že nás sjednocuje společný zájem o naše město, které se rok od roku snažíme vždy posunout o kousek dopředu, třebaže ne vždy se nám vše podaří tak, jak bychom si sami přáli. Za to tedy všem zastupitelům děkuji. Za odvedenou práci pro naše město během loňského roku poděkování rovněž patří všem úředníkům, kteří během roku nejednou řeší velmi složité záležitosti v rámci svých odborů, stejně tak všem ředitelům a zaměstnancům našich příspěvkových organizací a v neposlední řadě rovněž Městské policii, která bdí nejen nad naší bezpečností, ale i nad pořádkem ve městě.

V úplném závěru se s Vámi, vážení občané, rozloučím s přáním všeho dobrého v tomto roce, z něhož jsme v našich kalendářích již opět otočili dva listy, popřejme si, ať se ve zdraví během celého roku setkáváme a stejně tak, aby se dobře dařilo i našemu městu, abychom zde všichni měli svůj domov, kam se budeme rádi vracet. Za měsíc se na stránkách Dubského zpravodaje s Vámi opět těším na shledanou.

Ing. Petr Pipal, starosta

Z JEDNÁNÍ RADY MĚSTA ...

RM na své schůzi dne 17. října mj. projednala:

- **Usnesení č. 1367/50/2017:** RM po projednání bere na vědomí informaci o přípravě rozpočtu na rok 2018.
- **Usnesení č. 1369/50/2017:** RM po projednání schvaluje rozpočtové opatření č. 57/2017 ve výši 182 tis. Kč – Navýšení rozpočtu ORJ Odbor vnitřních věcí - volby do Poslanecké sněmovny Parlamentu ČR; výše dotace činila 182 tis. Kč.
- **Usnesení č. 1371/50/2017:** RM po projednání souhlasí: a/ s bezúplatným převodem majetku Města Dubí do vlastnictví MŠ Cibuláček; b/ s bezúplatným převodem majetku Města Dubí do vlastnictví ZŠ Dubí 1. (*Jedná se o majetek, jako např. hračky, koberec, psací stůl, kuchyňská linka apod., který sloužil Dětskému klubu Kulihrášek, který již ukončil svou činnost – pozn. red.*)
- **Usnesení č. 1372/50/2017:** RM po projednání: 1/ bere na vědomí nabídku nepotřebného majetku MŠ Mstišov; 2/ souhlasí s bezúplatným převodem nepotřebného majetku z MŠ Mstišov do MŠ U Křemílka. (*Jedná se o 3 ks dřevěných lehátek – pozn. red.*)
- **Usnesení č. 1373/50/2017:** RM po projednání bere na vědomí Výroční zprávu o činnosti školy za

školní rok 2016/2017 Základní školy Dubí 1 a Základní školy Dubí 2.

Rada města na své schůzi dne 6. listopadu mj. projednala:

- **Usnesení č. 1390/51/2017:** RM po projednání souhlasí se stavbou dvoukřídlé brány na pozemku p. č. 863/1 k. ú. Dubí u Teplic u vjezdu na parkoviště na pozemku p. č. 851 k. ú. Dubí u Teplic za předpokladu, že bude umožněn bezproblémový průjezd vozidel zaměstnanců a návštěv MěÚ na parkoviště. Minimálně 30 minut před zahájením a 30 minut po ukončení pracovní doby MěÚ Dubí budou vrata trvale otevřena.
- **Usnesení č. 1392/51/2017:** RM po projednání schvaluje rozpočtové opatření č. 61/2017 ve výši 121 tis. Kč – Navýšení rozpočtu ORJ 8 Dotace – zprávy studie proveditelnosti a technické specifikace na akci „Kybernetická bezpečnost v MP Dubí“.
- **Usnesení č. 1394/51/2017:** RM po projednání bere na vědomí zprávu o počtu dětí a žáků ve školním roce 2017/2018. (*Podrobnější informaci odboru školství a sociálních věcí přináší toto vydání Dubského zpravodaje na straně 10 – pozn. red.*)

■ **Usnesení č. 1395/51/2017:** RM po projednání souhlasí s tím, aby ZŠ Dubí 2 čerpala finanční prostředky z rozpočtu školy na přípravné práce související s vybudováním odborných učeben.

■ **Usnesení č. 1396/51/2017:** RM po projednání: a/ stanovuje termíny a dobu konání sňatečných obřadů pro rok 2018 dle předloženého návrhu; b/ určuje obřadní síň Městského úřadu Dubí jako úředně stanovené místo ke konání sňatečných obřadů. (*Podrobnou informaci přináší toto vydání Zpravodaje na str. 15 – pozn. red.*)

■ **Usnesení č. 1398/51/2017:** RM po projednání schvaluje podání žádosti o dotaci do Integrovaného regionálního programu, výzva č. 10 – Kybernetická bezpečnost.

■ **Usnesení č. 1402/51/2017:** RM po projednání souhlasí jako vlastník místní komunikace Sadová s vyhrazením 4 parkovacích míst pro zdravotní středisko před č. p. 216, Sadová ul., s tím že údržbu dopravního značení spojeného s vyhrazeným parkováním provádí žadatel na vlastní náklady. (Š)

ROZPOČET MĚSTA NA ROK 2018

Jako každoročně byl i v roce 2017 na programu prosincového zasedání Zastupitelstva města Dubí rozpočet na následující kalendářní rok. Rozpočet na rok 2018 byl schválen Zastupitelstvem města Dubí dne 13. 12. 2017 usnesením č. 643/26/2017.

Podklady pro rozpočet předkládali vedoucí odborů městského úřadu, ředitelé mateřských a základních škol, vedoucí městského kulturního zařízení a velitel městské policie tak, aby byla finančně zabezpečena jak činnost všech orgánů a organizací ve městě, tak i jeho údržba a rozvoj.

Rozpočet byl pro rok 2018 schválen jako schodkový s celkovými příjmy ve výši 128. 993 tis. Kč, výdaji ve výši 138. 543,44 tis. Kč; schodek bude krytý uspořenémi finančními prostředky z minulých let.

Rozpočet města, tak jak byl schválen, není žádné dogma, v průběhu roku bude provedena řada změn, směřujících ke zpřesnění rozpočtovaných částek, nebo k rozšíření rozpočtu o další akce v případě, že se podaří získat zajímavé dotační prostředky.

Na webových stránkách města www.mesto-dubi.cz je rozpočet města na rok 2018 zveřejněn v podrobném položkovém členění.

Ing. Markéta Beránková, vedoucí finančního odboru MěÚ Dubí

ZÁSADY PRO POSKYTOVÁNÍ DOTACÍ Z ROZPOČTU MĚSTA DUBÍ

DŮLEŽITÉ INFORMACE PRO ŽADATELE

Zastupitelstvo města Dubí po projednání schválilo usnesením číslo 627/25/2017 ze dne 6.11. 2017 směrnici SM 03/2017 - Zásady pro poskytování dotací z rozpočtu Města Dubí s platností od 1.1.2018.

Formulář žádosti o individuální dotaci je zveřejněn na webových stránkách Města: www.mesto-dubi.cz a na webových stránkách Městského kulturního zařízení: www.mkzdubi.cz nebo je k dostání přímo u zaměstnanců Městského kulturního zařízení.

Žádosti o individuální dotaci na rok 2018 se přijímají v podatelně MěÚ Dubí do 31. ledna 2018 do 17:00 hodin.

Anna Gürtlerová, MKZ

SVOZ VÁNOČNÍCH STROMKŮ

Odstrojené vánoční stromky mohou občané města Dubí stejně jako v loňském roce do 15. ledna odkládat vedle nádob na směsný komunální odpad, odkud budou následně firmou Marius Pedersen a.s. svázeny.



Daniela Herinková, odborný pracovník technického odboru MěÚ Dubí

MĚSTSKÁ POLICIE DUBÍ



Městská policie Dubí na základě žádosti od pracovníků hygienické stanice provedla asistenci při kontrole dodržování zákazu kouření v dubských restauracích. Kontrolu prováděli pracovníci hygieny na základě stížností od občanů, kterým se nelíbilo nedodržování novely tzv. tabákového zákona, který zakazuje kouření tabákových výrobků v restauracích. Ve správním řízení byla udělena některým provozovatelům pokuta za nedodržení tohoto zákona. Pokuty udělovali pouze pracovníci hygieny.

Ve večerních hodinách přebíhal v Pozorce muž v tmavém oblečení silnici E55 kousek za přechodem pro chodce. Když došel do poloviny jízdního pruhu, tak ze směru od Teplic přijíždělo osobní vozidlo a muž byl presvedčen, že silnici stihne přeběhnout, ale nestihl. Neodhadl rychlost příjezdícího vozidla, a to do muže narazilo. Ze záznamu z kamery městského kamerového systému bylo vidět, jak po nárazu do chodce z vozidla odléhají kusy plastu. Muž přelétl přes kapotu vozidla a zůstal ležet na chodníku. Jelikož událost zaznamenal operátor kamerového systému, tak oka-

• Střední 154, 417 03 Dubí • Telefon + Fax: 417 571 637, Tel.: 417 571 200

mžitě vyslal na místo hlídku městské policie. Strážníci přivolali záchrannou službu a ta muže převezla do nemocnice na vyšetření. Muži se při takto hrozivě vypadající nehodě nic nestalo, druhý den po nehodě ho strážníci potkali v Pozorce tak, jakoby k žádné nehodě nedošlo. Tuto dopravní nehodu vyšetřuje Policie ČR, oddělení dopravních nehod.

Strážník, který zajišťoval stálou službu na služebně městské policie, si povšiml muže, který přišel ke dveřím služebny, z kapsy vyndal střelnou zbraň a začal s ní před dveřmi manipulovat. Podle záznamu to vypadalo, že natahuje závěr zbraně, aby byla připravena k okamžitému použití. Strážník hned zavolal druhého strážníka, který se postavil za dveře služebny a čekal, až muž zazvoní. Po zazvonění mu otevřeli pomocí elektronického dveřního vrátného a muž vešel do čekárny. Když udělal několik kroků k místnosti stálé služby, zezadu na něho skočil strážník schovaný za dveřmi, povlal jej na zem a společně s druhým strážníkem ho odzbrojili. Následně se ukázalo, že se jedná o zbraň plynovou, ale na první pohled

nerozpoznatelnou od pravé funkční poloautomatické pistole. Muž se přišel na služebnu přiznat, že v Pozorce vystřelil do vzduchu a pro jistotu před dveřmi kontroloval, zda u zbraně není náboj v nábojové komoře, aby nedošlo k náhodnému výstřelu. A jaké to bylo pro něj překvapení, když vešel do dveří a hned skončil na zemi.

Obsluha benzinové čerpací stanice Benzina pod kruhovým objezdem oznámila, že k nim přišel muž nahlásit, že v garážích pod mostem směrem na Teplice hoří automobil, ve kterém je propanbutanová nádoba. Když přijela na místo hlídka městské policie, stál vedle vozidla muž s popáleninami v obličeji, který v automobilu přespává. Strážníci muži poskytli první pomoc a na místo přivolali hasičský záchranný sbor. Podle vyjádření popáleného muže si v autě přitápěl a vozidlo vzplálo. Ve vozidle byla malá propanbutanová nádoba. Hasiči na místo přijeli včas a požár uhasili. K explozi propanbutanové nádoby nedošlo. Popálený muž byl převezen záchrannou službou do nemocnice na ošetření. Příčinu požáru šetří vyšetřovatel. *Tomáš Pykal, velitel MP Dubí*



OZNÁMENÍ O DOBĚ A MÍSTĚ KONÁNÍ VOLBY PREZIDENTA ČESKÉ REPUBLIKY

STAROSTA MĚSTA DUBÍ PODLE § 14 ZÁKONA č. 275/2012 Sb., O VOLBĚ PREZIDENTA REPUBLIKY A O ZMĚNĚ NĚKTERÝCH ZÁKONŮ, OZNAMUJE:

1/ VOLBA PREZIDENTA ČESKÉ REPUBLIKY SE USKUTEČNÍ

DNE 12.1. 2018 OD 14.00 HODIN DO 22.00 HODIN

DNE 13.1. 2018 OD 08.00 HODIN DO 14.00 HODIN

V PŘÍPADĚ KONÁNÍ 2. KOLA VOLBY PREZIDENTA ČESKÉ REPUBLIKY SE TATO USKUTEČNÍ

DNE 26.1. 2018 OD 14.00 HODIN DO 22.00 HODIN

DNE 27.1. 2018 OD 08.00 HODIN DO 14.00 HODIN

2/ MÍSTĚM KONÁNÍ VOLBY PREZIDENTA ČESKÉ REPUBLIKY JE

V okrsku č. 1 - Volební místnost: ZŠ Dubí 1, Školní náměstí 177 - Pro voliče bydlicí v:

Cínovec	3, 4, 16, 18, 19, 21, 22, 23, 25, 28, 29, 33, 34, 38, 41, 42, 46, 51, 52, 53, 54, 55, 56, 57, 61, 63, 64, 65, 68, 69, 72, 78, 80, 81, 82, 83, 87, 88, 89, 90, 96, 98, 99, 101, 102, 135, 146, 148, 149, 150, 152, 153, 156, 159, 160, 166, 167, 172, 176, 179, 181, 184, 187, 189, 193, 198, 202, 203, 204, 206, 208, 211, 213, 216, 217, 218, 219, 221, 224, 225, 226, 233, 245, 248, 249, 255, 256, 260, 263, 264, 267, 268, 270, 271, 272, 275, 276, 277, 279, 280, 281, 282, 283, 284, 285, 286, 287, 288, 289, 290, 291, 292, 293, 294, 295, 296, 297, 299, 300, 301, 302, 304, 305, 306, 307, 308, 309, 310, 311, 312, 313
Barvář	144
Bezručova ul.1	8/16, 30/7, 71/5, 156/12, 158/1, 167/9, 219/2, 222/10, 261/8, 286/4, 287/6, 302/14
Buková	611/1
Dubí-nádraží	327
Karoliny Světlé	175/1, 361/14, 556/2, 557/4, 558/6, 559/8, 560/10, 561/12, 581/16, 582/18, 583/20, 585/22
Křížíkova ul.	23/8, 27/2, 59/16, 94/12, 101/4, 103/14, 120/10, 125/5, 157/6, 516/10A, 600/12A
Lázeňská ul.	16/4, 21/3
Mánesova ul.	173/1, 307/9, 322/3, 596/3A, 597/7
Myslbekova ul.	22/11, 26/5, 61/3, 209/1, 333/7, 337/9A, 377/13, 378/15, 563/9, 566/2, 617/17
Na Konečné	366/1
Ruská ul.	6/147, 9/153, 10/155, 12/161, 13/163, 15/177, 17/183, 19/165, 29/157, 32/140, 35/138, 37/130, 47/173, 55/158, 56/196, 64/190, 72/178, 74/180, 79/174, 80/159, 83/169, 85/171, 88/181, 92/142, 93/179, 95/188, 99/164, 100/145, 104/144, 113/146, 126/148, 127/150, 128/152, 150/175, 168/170, 174/192, 176/182, 188/166, 205/197, 210/194, 240/134, 308, 317/185, 318/187, 323/193, 336/176, 338/191, 340/154A, 350/189, 352/160, 353/149, 363/136, 365/152A, 367/168, 486/162, 487/172, 562/154, 564/156, 565/156A, 613, 621/151, 628/167
Vančurova ul.	114/4, 310/1, 312/11, 314/5, 319/9, 329/7, 371/3, 372/2

V okrskuč. 2 - Volební místnost: ZŠ Dubí 1, Školní náměstí 177 - pro voliče bydlicí v:

Černigovského	53/1, 58/8, 62/5, 66/6, 97/2, 129/7, 133/9, 134/11, 187/4, 223/3, 380/5A
Dubská	53/2, 194/4, 254/4A, 296/4C, 299/5, 300/4B, 303/3, 306/7, 311/9, 315/13, 369/1, 370/11
Důl Bedřich	417/3, 418/1, 460/2, 461/4, 462/6, 463/8, 484/10, 485/12, 488/14, 489/5, 491/9, 599/11
Koněvova	65/2, 67/3, 130/9, 154/12, 179/5, 180/7, 189/8, 191/19, 206/11, 208/17, 213/15, 220/10, 227/13, 239/4, 242/6, 257/1, 570/14, 571/16, 572/18, 573/20, 574/22, 575/24, 576/26, 577/28, 578/30
Krušnohorská	41/15, 42/8, 44/12, 52/23, 90/16, 91/21, 102/10, 124/2, 140/18, 203/19, 217/14, 228/11, 229/5, 231/9, 238/3, 247/4, 272/6, 274/1, 332/7, 368/17, 567/13, 591/18A, 595/2A, 623/2A
Pohraniční stráž	49/2, 149/10, 207/8, 214/4, 236/6, 360/26, 382/24, 383/22, 384/20, 385/18, 386/16, 387/14, 388/12, 400/45, 401/43, 464/1, 465/3, 466/5, 467/7, 468/9, 469/11, 470/13, 471/15, 472/37, 473/39, 474/31, 475/29, 476/33, 477/35, 478/27, 479/25, 480/21, 481/19, 482/17, 483/41, 492/17B, 493/17A, 579/15A, 580/15B, 598/2B, 602/10A, 618/27A
Ruská ul.	1/137, 2/139, 4/143, 6/147, 69/141, 264/128, 265/122, 266/120, 268/124, 275/126, 389/118, 390/116, 391/114, 392/112, 393/110, 395/106, 402/89, 403/91, 404/93, 405/101, 406/99, 407/97, 408/95, 409/107, 410/109, 412/105, 413/111, 414/113, 415/115, 416/117, 419/119A, 420/119, 421/121, 422/123, 423/104, 424/102, 425/98, 431/96, 432/87, 433/85, 434/83, 435/81, 436/79, 437/77, 438/75, 439/73, 454/125, 455/127, 456/129, 457/131, 458/133, 459/135, 594/121A, 601/121B
Sídliště Družba	495/2, 496/4, 497/1, 498/3, 499/5, 501/7, 502/9, 503/11, 504/8, 505/6
U Hřiště	277/3, 330/1, 356/2, 375/6, 376/4, 518/5, 590/3A, 592/1A



V okrsku č. 3 - Volební místnost: Dům porcelánu, Tovární ulice 620/15A - Pro voliče bydlící v:

Lidická ul.	218/33, 263/25, 296/29, 313/11, 316/17, 345/31, 359/9, 362/7, 508/23, 521/27, 522/21, 555/13, 587/19, 593/15, 604/29A, 610/7A, 612/15A
Mstišovská ul.	381/28, 396/20, 397/22, 398/24, 399/26, 443/2, 445/4, 447/6, 448/8, 449/10, 450/12, 451/14, 452/16, 453/18, 586/8A, 622/22
Na Výsluní	307, 310, 311, 320, 411/103, 523/1, 524/2, 525/3, 526/4, 527/5, 528/6, 529/7, 530/8, 531/9, 532/10, 533/11, 534/12, 535/13, 536/14, 537/15, 538/16, 539/17, 540/18, 541/19, 542/20, 543/21, 544/22, 545/23, 546/24, 547/25, 548/26, 549/27, 550/28, 551/29, 552/30, 553/31, 554/32, 608/7A, 614/103A, 619/8A,
Ruská ul.	410/109, 440/71, 441/69, 442/67, 444/65, 446/63
Tovární	46/15, 87, 131/10, 135/2, 136/4, 137/12, 138/14, 139/16, 143/28, 151/20, 153/22, 155/18, 170/8, 171/17A, 182/26, 241/32, 245/6, 254/5, 255/7, 256/30, 260/9, 305/17B, 334/11, 335/13, 348/3, 355/34, 364/1, 373/36, 374/38, 509/40, 510/42, 511/44, 512/46, 513/48, 514/50, 515/52, 568, 605/17, 620/15A
Údolí	339/13, 341/9, 342/1, 343/5, 344/11, 346/21, 347/19, 349/7, 351/23, 354/17, 357/3, 358/15, 426/6, 427/8, 428/10, 429/12, 430/14, 500/12A, 606/4, 616/17A, 624/27, 626/23
Zahradní ul.	20/1, 45/32, 75/12, 76/16, 78/20, 81/22, 82/24, 84/26, 89/2, 96/56, 98/28, 118/43, 141/58, 152/77, 159/4, 160/6, 162/47, 163/38, 164/71, 165/49, 172/89, 178/51, 184/8, 185/40, 190/10, 192/29, 194/63, 199/85, 200/87, 201/42, 202/53, 204/59, 211/54, 212/52, 215/5, 216/67, 221/3, 233/25, 234/19, 235/21, 237/13, 243/7, 244/33, 246/41, 248/11, 251/37, 253/39, 262/9, 267/44, 269/31, 270/27, 273/17, 276/46, 279/83, 280/23, 284/65, 285/61, 288/81, 289/79, 290/50, 291/48, 294/55, 295/57, 298/45, 301/73, 304/75, 320/35, 321/30, 331/34, 379/47A, 506/45A, 507/45B, 603/34A, 607/89A

V okrsku č.4 - Volební místnost: ZŠ Dubí Běhánky, Dlouhá ul. 167/27 - Pro voliče bydlící v:

Dlouhá ul.	1/44, 5/37, 6/39, 7/41, 25/21, 64/22, 72/20, 73/18, 93/24, 105/5, 108/1, 109/13, 110/7, 111/9, 112/11, 127/25, 134/23, 142/28, 146/30, 154/34, 155/32, 157/26, 160/33, 166/31, 167/27, 173/40, 177/25A, 184/29, 189/38, 193/42, 196/36, 198/35, 293/38A, 294/43, 298/35A
Dubská ul.	22/45, 27/6, 32/15, 33/17, 34/21, 35/23, 37/29, 41/41, 51/39, 64/12, 65/43, 74/35, 76/8, 100, 102/33, 104/31, 106/10, 116/37, 121/29A, 126/39A, 143/27, 185/25, 206/19, 275/6A, 283/17A
Husova ul.	43/36, 47/34, 48/41, 50/6, 51/38, 52/43, 55/30, 58/39, 63/28, 69/31, 74/26, 75/24, 76/14, 77/33, 78/23, 81/12, 83/22, 84/20, 86/21, 88/10, 89/8, 90/16, 106/29, 107/27, 117/37, 120/25, 121/17, 122/15, 126/19, 129/35, 135/4, 136/2, 141/18, 150/32, 183/11, 190/9, 191/7, 195/13, 207/5, 208/3, 222/1, 239/2C, 240/1A, 276/2A, 281/2B, 292/14A, 299/13A,
K.H.Máchy	3/8, 12/2, 13/4, 20/6, 28/1, 168/10, 169/12, 287/5, 297/11, 307/7, 308/9
Komenského nám.	2/1, 3/3, 18/6, 19/4, 20/2
Lesní ul.	209/1, 213/2, 224/4
Lidická ul.	22/6, 29/8, 30/4, 31/2, 175/10, 201/40, 204/12, 214/42, 225/44, 237/46, 238/48, 241/14, 242/16, 243/18, 244/20, 245/22, 246/24, 247/26, 248/28, 249/30, 250/32, 251/34, 252/36, 253/38, 304
Lípová ul.	38/1, 91/33, 97/3, 100/31, 101/29, 102/27, 103/25, 128/7, 133/9, 140/23, 147/15, 152/11, 153/13, 156/21, 164/19, 172/5, 174/17, 265/35
Nerudův sad	9/1, 10/3, 11/5, 15/6, 16/4, 290/8
Pod Hájem	122/1, 124/2
Pod Návrším	215/6, 220/12, 221/8, 223/1, 226/4, 227/3, 231/2, 232/10
Polní ul.	71/2, 79/4, 80/6, 96/10, 99/8
Rokosovského ul.	80/24, 94/14, 95/16, 96/18, 104/20, 105/22, 124/12, 137/8, 138/6, 144/7, 148/10, 158/2, 176/4, 236/1, 285/22A, 289/3, 291/5
Smetanovo návrší	186/4, 187/9, 192/13, 202/8, 203/2, 205/10, 210/11, 212/3A, 216/7, 217/3, 218/5, 228/12, 229/6, 230/1, 234/15, 235/14, 266/5A, 288/8A
Sportovní ul.	92/30, 98/28, 110/24, 112/26, 115/16, 116/18, 118/7, 119/5, 139/10, 145/3, 149/12, 151/8, 159/6, 161/9, 162/11, 163/13, 165/14, 170/15, 181/22, 188/4, 197/2, 200/1, 284/1A
Švermova ul.	109/1, 110/11, 111/3, 113/9, 114/7, 115/5, 118/13, 120/2
U Fišerky	301/2, 302/4
U Stadionu	303/2, 305/17, 306/5, 309/8
Zahradní ul.	31/97, 107/113, 116/103, 117/94, 119/90, 122/92, 123/105, 142/88, 145/82, 146/84, 147/86, 181/111, 183/76, 186/74, 197/68, 198/66, 224/101, 225/99, 226/95, 249/109, 250/107, 258/72, 271/78, 278/70, 281/64, 282/62, 283/60, 292/91, 293/93, 297/80, 519/68A, 520/68B, 615/76A, 625/68C
Zelená ul.	255/1, 256/3, 257/5, 258/7, 259/9, 260/11, 261/8, 262/6, 263/4, 264/2, 267/13, 268/15, 269/17, 270/19, 271/21, 272/10, 273/12, 274/14, 277/22, 278/20, 279/18, 280/16

V okrsku č. 5 - Volební místnost: ZŠ Dubí, Bystřice, Tovární ul. 110/86 - Pro voliče bydlící v:

B. Němcové	14/2, 24/7, 36/19, 39/4, 39/17, 40/11, 41/13, 42/15, 44/21, 45/23, 61/10, 62/8, 63/12, 66/9, 66/14, 67/16, 68/18, 70/20, 82/27, 85/25, 95/6, 108/29, 127/5, 286/31, 295/29A
Bystřická ul.	18/28, 20/24, 22/20, 23/4, 24/29, 25/31, 26/33, 102/1, 108/8, 141/12, 190/2, 194/9, 195/7, 196/5, 201/11, 206/25, 209/26, 210/10, 213/15, 217/3, 231/13, 234/6, 236/14, 246/17, 264/16, 269/23, 270/18, 273/19, 275/27, 277/21, 313/1A, 321/27A, 322/29A, 328/27C, 329/27D, 330/27E
Dlouhá ul.	35/15, 36/8, 46/2, 47/4, 48/14, 87/10, 106/16, 114/19, 122/17, 286/6
Drahúnská ul.	12/5, 13/10, 14/3, 15/1, 30/20, 39/14, 47/11, 48/7, 49/22, 50/24, 52/9, 69/4, 75/2, 75/23, 77/13, 78/15, 81/21, 97/17, 116/16, 119/18, 125/17A, 226/12
Družstevní ul.	29/5, 224/2, 237/1, 250/4, 271/3
Dukelská ul.	82/2, 84/4, 85/6, 86/3, 87/1, 88/8, 89/10, 92/5, 93/7, 94/9, 98/12, 123/10A
Dvořákova ul.	4/4, 160/6, 235/1, 241/3, 251/5, 254/7, 265/9, 272/2
Horská ul.	3/6, 8/4, 41/2, 302, 325
Komenského ul.	198/3, 199/5, 200/7, 216/1, 218/9, 223/6, 256/2, 257/4
Ležáky ul.	7/4, 10/1, 19/6, 37/2
Lidická ul.	17/5, 81/1, 124/3
Luční ul.	29/1, 166/4, 167/6, 203/2, 306/3, 308/2A
Nerudova ul.	66/2, 78/4, 89/7, 91/10, 95/6, 96/12, 98/3, 99/5, 105/15, 112/1, 126/11, 132/13, 157/8
Palackého ul.	23/6, 24/4, 38/2, 40/6A, 46/8, 49/12, 54/16, 56/18, 57/20, 59/26, 60/14, 61/25, 62/24, 65/22, 67/23, 70/21, 71/13, 99/11, 109/19, 111/17, 113/9, 114/10, 123/1, 125/5, 130/15, 131/3, 132/7
5. května	33/1, 34/5, 42/3, 44/7, 57/12, 58/10, 59/8, 60/6, 69/4, 72/2
Příčná ul.	31/4, 32/2
Severní ul.	91/1, 107/6, 108/2, 117/4, 119/3
Slepá ul.	109/2, 239/1, 240/3
Smetanova ul.	31/22, 191/2, 192/14, 193/16, 197/18, 204/4, 205/3, 214/6, 219/5, 222/10, 227/7, 228/12, 229/8, 232/9, 233/20, 280/11, 283/13, 284/17, 285/15, 294/13A
Sv. Čecha	53/1, 54/3, 55/2, 56/4, 105/6
Topolová ul.	163/24, 230/4, 243/22, 249/18, 252/20, 253/10, 258/3, 259/1, 261/5, 262/2, 263/6, 266/16, 274/12, 276/14, 278/8
Tovární ul.	9/80, 43/82, 44/88, 50/68, 51/90, 65/53, 82/71, 88/92, 93/67, 94/65, 110/86, 117/39, 118/51, 123/37, 127/49, 128/63, 130/43, 131/68A, 135/45, 136/33, 143/29, 148/27, 149/61, 154/57, 155/59, 162/31, 164/55, 168/19, 169/21, 170/69, 175/25, 176/23, 177/35, 221/54, 260/84, 288/78, 289/60, 290/62, 291/21A, 292/64, 293/66, 295/56, 296/58, 297/76, 298/74, 299/72, 300/70, 312/70A, 335/76C
U Vlečky	311/3, 318/1, 319/2, 320/5, 324/6
Údolí	304/25
Wolkerova ul.	104/3, 111/1, 142/2, 147/6, 150/7, 151/8, 152/10, 153/4, 156/5, 158/9, 161/12, 165/11, 171/14, 173/16, 307/1A
Žižkova ul.	45/2, 202/12, 207/14, 208/16, 211/18, 212/20, 215/22, 220/6, 225/8, 244/26, 245/10, 247/4, 248/24, 267/28, 279/30, 281/32, 305/22A, 334/22B

V okrsku č. 6 - Volební místnost: Lidový dům, Sadová ul. 192 - Pro voliče bydlící v:

Bílinská ul.	48/6, 52/8, 62/10, 72/12, 74/3, 79/15, 81/5, 87/19, 89/21, 90/17, 94/23, 115/11, 141/7, 143/9, 147/13, 204/2, 233/27, 234/25
J. Hory	28/2, 29/3, 51/20, 57/5, 66/16, 138/1, 156/7, 164/4, 166/10, 173/6
K.H. Borovského	15/7, 41/6, 47/5, 59/8, 130/10, 140/2, 150/1, 179/14, 185/20, 186/12, 189/18, 190/17, 193/22, 198/16, 202/13, 231/11, 232/9, 287/10A, 290/12A, 301/15
K.Čapka	23/4, 24/5, 26/10, 27/8, 44/7, 55/9, 137/6
Kolonie	263/10, 269/3, 270/4, 272/9, 274/5, 278/8, 279/1, 280/6, 283/7
Krátká ul.	261/1



Mírová ul.	1/20, 2/18, 22/41, 54/10, 63/39, 75/29, 80/35, 82/22, 92/23, 100/13, 101/14, 104/27, 108/9, 122/16, 131/15, 132/17, 144/2, 146/33, 170/8, 175/4, 177/7, 194/11, 199/12, 218/6, 237/3, 241/5, 247/1, 284/26, 300/25A, 300/25B
Nad Papírnou	310/6, 316/5
Novosedlická ul.	
Ruská ul.	54/68, 57/60, 60/32, 61/58, 62/76, 63/64, 64/36, 67/26, 68/94, 70/70, 72/20, 73/56, 74/28, 77/66, 79/74, 80/72, 83/78, 84/24, 85/22, 90/46, 97/44, 100/84, 101/88, 103/38, 107/34, 109/33, 110/35, 113/25, 113/80, 117/17, 125/23, 126/31, 138/52, 139/30, 140/92, 145/29, 145/50, 146/48, 155/61, 159/53, 160/59, 161/57, 162/21, 163/55, 172/49, 172/54, 174/45, 174/62, 176/47, 178/37, 180/86, 182/90, 184/43, 185, 187/51, 205/41, 225/39, 238/18, 243/6, 244/10, 245/8, 246/4, 252/12, 260/13, 262/15, 264/11, 265/9, 266/7A, 267/14, 275/7, 276/5, 281/2, 282/3A, 286/16, 291/12A, 292/2A, 301/18A, 314/18B, 315/18C, 316/18D, 317/18E, 627/3
Sadová ul.	8/4, 153/2, 192/24, 210/22, 216/16, 217/20, 220/6, 226/18, 228/14, 230/12, 294/10, 295/8, 302/7A
Střední ul.	6/38, 7/34, 10/22, 11/10, 12/8, 13/4, 14/7, 18/23, 45/19, 53/20, 99/11, 102/13, 116/6, 119/3, 120/30, 127/1, 135/16, 136/18, 142/9, 149/2, 151/25, 152/12, 154/21, 158/24, 165/2A, 167/28, 169/32, 183/5, 208/15, 221/14, 229/36, 293/23A, 318/17
Tichá ul.	9/5, 19/18, 103/3, 171/1, 206/2, 207/6, 209/16, 212/8, 213/12, 214/14, 215/10, 219/4, 222/13, 223/11, 224/7, 227/9, 296/8A, 297/20, 299/6A, 305/17, 308/15, 313/21, 315/25, 317/23
Tyršova ul.	58/2, 76/5, 84/7, 85/4, 86/3, 96/6, 98/1, 118/15, 133/11, 197/9, 203/13, 304/2A, 306/9A
Úzká ul.	21/4, 25/11, 31/7, 32/9, 34/1, 37/5, 43/8, 60/15
Žižkova	271/1

V okrsku č. 7 - Volební místnost: Hasičská zbrojnice Mstišov, K Emance 292 - Pro voliče bydlící v:

Dvojhradí	26, 248, 249, 252, 253, 254, 255, 256, 261, 277, 285, 286, 287, 302, 314 ev.č. 416
Hornická osada	168, 169, 170, 171, 172, 173, 174, 175, 176, 177, 178, 179, 180, 181, 182, 183, 184, 185, 186, 187, 188, 189
K Emance	99, 114, 120, 167, 197, 291, 300 ev.č. 277, 419, 444, 449
Mírová ul.	8, 9, 10, 11, 12, 14, 31, 33, 46, 51, 52, 54, 81, 104, 146, 204, 205, 239, 295, 316
Mstišovská	315
Na Výšině	494
Nám.Svobody	1, 2, 3, 4, 5, 15, 16, 17, 18, 22, 23, 24, 69, 147, 221, 296
Pod Lesem	80, 115, 159, 293, 301, 304, 305, 308, 312, 313, 318
Školní ul.	19, 20, 34, 39, 40, 55, 57, 58, 67, 71, 72, 77, 78, 83, 84, 85, 86, 90, 91, 95, 101, 103, 105, 111, 117, 129, 133, 134, 137, 139, 141, 142, 143, 144, 148, 149, 150, 155, 156, 190, 198, 199, 218, 233, 243, 289, 290, 294, 298, 299, 306, 317, 321
U Dvojhradí	195, 196, 200, 206, 207, 212, 213, 214, 215, 216, 288, 297, 303, 309, 319

3/ VOLIČI BUDE UMOŽNĚNO HLASOVÁNÍ POTÉ, KDY PROKÁŽE OKRSKOVÉ VOLEBNÍ KOMISI SVOU TOTOŽNOST A STÁTNÍ OBČANSTVÍ ČESKÉ REPUBLIKY PLATNÝM OBČANSKÝM PRŮKAZEM, NEBO PLATNÝM CESTOVNÍMPASEM.

4/ KAŽDÉMU VOLIČI BUDOU DODÁNY NEJPOZDĚJI 3 DNY PŘEDE DNEM VOLBY HLASOVACÍ LÍSTKY PRO VOLBU PREZIDENTA ČESKÉ REPUBLIKY. V PŘÍPADĚ, ŽE DOJDE K JEJICH POŠKOZENÍ NEBO ZTRÁTĚ, ANEBO VOLIČ ZJISTÍ, ŽE NEMÁ K DISPOZICI VŠECHNY HLASOVACÍ LÍSTKY, JE MOŽNÉ POŽÁDAT VE DNECH VOLEB VE VOLEBNÍ MÍSTNOSTI OKRSKOVOU VOLEBNÍ KOMISI O VYDÁNÍ NOVÝCH HLASOVACÍCH LÍSTKŮ. NA 2. KOLO VOLBY PREZIDENTA ČESKÉ REPUBLIKY VOLIČ OBDRŽÍ HLASOVACÍ LÍSTKY VE VOLEBNÍ MÍSTNOSTI VE DNECH VOLEB.

5/ VOLIČ MŮŽE POŽÁDAT ZE ZÁVAŽNÝCH, ZEJMÉNA ZDRAVOTNÍCH DŮVODŮ, MĚSTSKÝ ÚŘAD A VE DNECH VOLEB OKRSKOVOU VOLEBNÍ KOMISI O TO, ABY MOHL HLASOVAT MIMO VOLEBNÍ MÍSTNOST, A TO POUZE V ÚZEMNÍM OBLASTI VOLEBNÍHO OKRSKU, PRO KTERÝ BYLA OKRSKOVÁ VOLEBNÍ KOMISE ZŘÍZENÁ. V TAKOVÉM PŘÍPADĚ OKRSKOVÁ VOLEBNÍ KOMISE VYŠLE K VOLIČI 2 SVÉ ČLENY S PŘENOSNOU VOLEBNÍ SCHRÁNKOU, ÚŘEDNÍ OBÁLKOU A HLASOVACÍMI LÍSTKY.



ČESKÝ PORCELÁN
akciová společnost
DUBÍ

**CIBULÁK SE CHLUBÍ,
ŽE JE DOMA V DUBÍ!**



POZOR SLEVA

do 31. 1. 2018

Šálek AEROSET

130 ml, II. jakost, 20071

Platí pouze v podnikových
prodejnách Český porcelán,
akciová společnost.

Praha - Perlová 1/412

Plzeň - Rooseveltova 2

Teplice - U Císařských lázní 19

Dubí - Tovární 605/17



Cena jen
121 Kč
~~201 Kč~~

Nabídka a možnosti

pro výtvarně zaměřené

absolventy základních škol,

vazující o svém budoucím povolání



Český porcelán, akciová společnost
Tovární 605/17, 417 01 DUBÍ I

Telefon: + 420 417 518 111

Email: prodej@cesky.porcelan.cz

www.cesky.porcelan.cz

Český porcelán v Dubí nabízí
třiletý učební obor
keramická výroba
pro profese

✓ malířka-malíř porcelánu

✓ modelářka-modelář
porcelánových výrobků

✓ keramička-keramik
ve výrobě a retuši užitkového,
ozdobného a figurálního porcelánu

Zájemci o vedený učební obor z 9. tříd
se mohou účastnit

Dne otevřených dveří v Českém porcelánu
v Tovární ulici 605/17

Termín prohlídky výroby a učňovských
prostorů si zájemci mohou objednat
u vedoucí marketingu a propagace
Petry Zajanové tel.: 417 518 206 nebo
email: marketing@cesky.porcelan.cz



můžete s námi kontaktovat na:
Pro další zjištění informací

kaftan@zpskrupka.cz
tvrdikova@zpskrupka.cz
telefon: 417 861 390
www.zpskrupka.cz
facebook: @zsasskrupka



Další informace lze získat
v Českém porcelánu Dubí
v personálním útvaru,
tel.: 417 518 203
u paní Marty Lepeškové,
dále na:
www.cesky.porcelan.cz
facebook: Český porcelán, a.s.
personalni@cesky.porcelan.cz



www.cesky.porcelan.cz





INFORMACE STAVEBNÍHO ÚŘADU K NOVELE STAVEBNÍHO ZÁKONA

V našich zemích již od středověku platí, že každá stavba musí splňovat určité požadavky tak, aby mohla být umístěna na zcela konkrétním místě (stavebním pozemku) a navíc musí splňovat základní požadavky na bezpečnost její konstrukce i bezpečnost jejího užívání. To se zkoumá v několika krocích.

Nejdříve při jejím umístění (územní souhlas, územní rozhodnutí), kdy se zkoumají účinky budoucí stavby na okolí (hlučnost, prašnost, zvýšení intenzity dopravy, její vliv na životní prostředí, požární rizika apod.). Současně se zkoumají účinky okolí na budoucí stavbu (poddolované území, záplavové území, zemědělská půda, ochranná pásma inženýrských sítí a komunikací, požadavky na přístup hasičů, záchranné služby, vozidel zimní údržby, osvětlení veřejných prostorů atd.) a v neposlední řadě se koordinuje nová stavba s budoucími záměry v lokalitě. Stavba zde bude stát stovky let a měla by být pokud možno bez konfliktů s okolím.

Ve druhém kroku (ohlášení, stavební povolení) se posuzuje, zda stavba splňuje požadavky na její řádné založení, bezpečnou konstrukci, na instalace rozvodů energií, vody a kanalizace, vytápění, dostatečně dimenzované a bezpečné vnitřní prostory, nutné doprovodné stavby na stavebním pozemku a v neposlední řadě zda splňuje požadavky na její budoucí užívání.

V posledním kroku (kolaudace) se po jejím dokončení zkoumá, zda byly dodrženy všechny její parametry a splněny podmínky vyplývající z oprávněných požadavků dotčených úřadů a účastníků povolovacího procesu (zpravidla stavbou dotčení sousedé – tedy ne vždy všichni). Teprve poté je možné konstatovat, že stavba smí být bezpečně užívána k účelu, ke kterému byla navržena.

A ze všech těchto důvodů (některé požadavky byly zformulovány již za doby vlády Karla IV.) si nemůže každý na svém pozemku dělat, co uzná za vhodné. Jeho záměr vždy bude mít nějaký vliv na vlastníky sousedních pozemků a staveb (hluk, zastínění), na celou komunitu (svoz komunálního odpadu, údržba přístupových cest, jejich osvětlení, zajištění kapacitních škol a školek, dostupnost zdravotní péče) i na státem chráněné veřejné zájmy (ochrana přírody a krajiny, zdravého životního prostředí, zdravotní nezávadnost staveb, dostatečná požární odolnost atd.).

Od 1. 1. 2018 nabývá účinnosti další novela stavebního zákona a leckdo si proto může myslet, že konečně budeme mít předpis, který bude vycházet maximálně vstřícně stavebníkům a současně v přiměřené míře ochrání důležité veřejné zájmy. Dovolím si tvrdit, že přehnaný optimismus není na místě. Tento zákon platí od roku 2007 a jedná se již o jeho 22. novelu! Jednotlivé novely postupně měnily jak jednotlivé paragrafy, tak i více než 100 paragrafů tohoto zákona současně. Tato novela mění cca 140 paragrafů stavebního zákona. Jedná se tedy o mimořádně nepovedený kousek z dílny ministerstva pro místní rozvoj. Už jeho nepřehledné uspořádání, kdy pro zjištění správného postupu jste nuceni listovat neustále tam a zpět a zkoumáte odkazy na další a další ustanovení tohoto zákona, nedovoluje běžnému člověku pochopit, co má udělat pro to, aby si mohl postavit např. rodinný domek.

Přes všechna mediální prohlášení o zjednodušování povolovacích postupů lze konstatovat, že zákon v drobnostech stavebníkům ulevuje, ale zase taková sláva to není. Ostatně je veřejným tajemstvím, že každá další novela stavebního zákona je krokem zpátky. Pravda, u nesmírně důležitých staveb, jako je skleník v rodinném domě, je občanům milostivě povoleno si je postavit i bez souhlasu stavebního úřadu. Upřímně řečeno, koho by napadlo o takový souhlas vůbec stavební úřad žádat.... Ale abych vám hned zkazil radost, ten skleník si můžete na zahradě postavit sami, ale nesmí být větší než 40m², vyšší než 5m, musí být od hranice pozemku alespoň 2m a hlavně..., nesmí být podsklepený. Jinak propadnete hrdlem.

Nyní tedy ocituji ze stavebního zákona přehled některých staveb, ke kterým stavební úřad nepotřebujete (s mým komentářem v závorce):

1. opěrné zdi do výšky 1 m nebo oplocení do výšky 2 m, které **nehraňiči** s veřejně přístupnými pozemními komunikacemi nebo s veřejným prostranstvím a které se nacházejí v zastavěném území či v zastavitelné ploše (**raději se předem na stavebním úřadě zeptejte, člověk nikdy pořádně neví, jestli náhodou není ze zastavěného území nebo zastavitelné plochy venku**)
2. sjezdy a nájezdy na pozemní komunikace sloužící k připojení sousední nemovitosti (**sice nepotřebujete stavební úřad, ale budete potřebovat silniční správní úřad a ten se zase liší podle kategorie a třídy komunikace, takže bude nejlepší se předem zeptat pí. Skokánkové z technického odboru**)
3. antény do výšky 8 m včetně jejich nosných konstrukcí a souvisejících elektronických komunikačních zařízení umístované samostatně na pozemku nebo na budovách
4. skleník do 40 m² zastavěné plochy a do 5 m výšky umístěný v odstupové vzdálenosti nejméně 2 m od hranice pozemku, bez podsklepení (**o tom jsme již mluvili**)
5. **A teď pozor** - stavba do 25 m² zastavěné plochy a do 5 m výšky s jedním nadzemním podlažím, podsklepená nejvýše do hloubky 3 m na pozemku rodinného domu nebo stavby pro rodinnou rekreaci, která souvisí nebo podmiňuje bydlení nebo rodinnou rekreaci, neslouží k výrobě nebo skladování hořlavých látek nebo výbušnin, nejedná se o úložiště radioaktivních odpadů obsahující výlučně přírodní radionuklidy nebo jaderné zařízení, nebo stavbu pro podnikatelskou činnost, je v souladu s územně plánovací dokumentací, je umístována v odstupové vzdálenosti od hranic pozemků nejméně 2 m, plocha části pozemku schopného vsakovat dešťové vody po jejím umístění bude nejméně 50 % z celkové plochy pozemku rodinného domu nebo stavby pro rodinnou rekreaci (**i zde bude nejlepší, když se nás raději předem zeptáte – hlavně ti z vás, kteří hodlají u svého rodinného domu nebo chaty vystavět jaderné zařízení nebo vyhloubit úložiště radioaktivního odpadu! Ani nevím, jestli jsem na to v našem územním plánu myslel. Ještě, že ten parlament máme.**)
6. bazén do 40 m² zastavěné plochy na **zastavěném** pozemku rodinného domu nebo stavby pro rodinnou rekreaci v zastavěném území nebo v zastavitelné ploše umístěný v odstupové vzdálenosti nejméně 2 m od hranice pozemku, a jeho související technické zařízení (**ten bazén v zákoně byl i před novelou, ale novela nám konečně říká, že stavební úřad nepotřebujete k těm filtraci!!!**)

Takže to jsou nejdůležitější úlevy, které jistě potěší. A kdybyste chtěli na dráze postavit nějakou stavbu nebo zařízení, nově to budeme povolovat my..., tak to nebudete mít na úřad daleko.

A když už jsme u těch dobrých zpráv, tak ještě jedna vrchem. Zákonodárcům se podařilo vskutku bravurní kousek, od letošního roku se **nekolaudují stavby pro bydlení a rodinnou rekreaci**. Ulevovali stavebníkům tak stařečtě, že jim ulevili i od lejtara, který třeba budete potřebovat, až budete chtít zapsat svůj nový rodinný dům do katastru nemovitostí anebo dočerpát úvěr na stavbu. Snad se nějaká cesta, jak z této „úlevy“ ven, podaří.... Úředník však může pouze to, k čemu jej zákon zmocňuje. A to zákonné zmocnění ke kolaudaci chybí. Ještě poznámka, ke stavbě rodinného domu nebo ke stavbě chaty - **souhlas stavebního úřadu k povolení stavby nadále potřebujete!** A ještě raději zdůrazňuji, že výše uvedené se týká pouze kolaudace staveb pro bydlení a rekreačních chat.

A teď už jen informace, že v rámci „zjednodušování“ budete potřebovat další papír, který jste dosud nepotřebovali. Pokud budete stavět, vždy musí být stavba v souladu s územním plánem města. Dosud jsme ten soulad posoudili sami a stavebníka např. rodinného domu (ale i jeho přístavby a nástavby) neobtěžovali. Nyní si budete muset k žádosti o územní souhlas nebo územní rozhodnutí (na stavby pro jejichž realizaci je vyžadován souhlas anebo povolení stavebního úřadu) přinést tzv. „závazné stanovisko“, které vám na vaši žádost vydá magistrát v Teplicích (odbor územního plánování a stavebního řádu) a ve kterém posoudí, zda je váš rodinný dům (nebo jeho přístavba do dvorku) v souladu s Politikou územního rozvoje České republiky (ta řeší např. koridory vysokorychlostních tratí, významné rozvojové oblasti České republiky apod.), dále s územním plánem kraje (ten řeší obdobné záležitosti z celokrajského hlediska), dále s územním plánem města Dubí a v neposlední řadě i z hlediska cílů a úkolů územního plánování, což je soubor dalších cca 22 zákonných požadavků. To je taková pitomost, že mně docházejí slova. Vždyť i proto jsme pořídili pro naše město územní plán (se všemi těmito požadavky jsme se vypořádali sami) a stavebníka jsme již neobtěžovali. Samozřejmě, pokud nebyl s naším územním plánem v rozporu..., proto jsme také několik kontroverzních záměrů zastavili včas.

Vidíte, že stavět ponovu a radostněji nebude žádná legrace. A prosím, nezlobte se na nás, i my musíme tento nový zákon respektovat.

Jiří Veselý, vedoucí stavebního úřadu

ZPRÁVA O POČTU DĚTÍ A ŽÁKŮ VE ŠKOLNÍM ROCE 2017/2018

Údaje o počtu dětí a žáků jsou pořízeny ze zahajovacích výkazů, které se zpracovávají k 30.9.2017, uvedená kapacita pak koresponduje se zápisem v rejstříku škol a školských zařízení.

Škola	Počet dětí	Kapacita	Naplněnost
MŠ Dubánek	60	60	100%
MŠ Cibuláček	97	100	97%
MŠ U Křemílka	52	52	100%
MŠ Mstišov	24	25	96 %

Škola	Počet žáků	Kapacita	Naplněnost
ZŠ Dubí 1	282	300	94%
ZŠ Dubí 2	245	260	94,23%
ZUŠ Dubí 2	148	250	59,20%

Pozn.: V celkovém počtu žáků ZŠ Dubí 1 jsou zakalkulováni žáci z LMP tříd (2. stupeň).

Eva Rigová, odbor školství a sociálních věcí

Z DUBSKÝCH ŠKOL...

Hodina němčiny v praxi aneb Vánoční dílničky v partnerské škole

Své jazykové znalosti si mohli žáci deváté třídy na vlastní kůži vyzkoušet v partnerské škole v Possendorf. Výborně se chlapci i děvčata zhostili role učitelů a skvěle pracovali s dětmi třetích tříd. Připravili si pro ně nejen prezentaci o Vánocích a vánočních zvycích v České republice, ale i vánoční dílničky. V těch si žáci vyráběli různé vánoční ozdoby, zdobili perníčky, nebo vytvářeli vánoční dekorace. Naši devátáci si vedli přímo úžasně. Celé dopoledne proběhlo v příjemné přátelské atmosféře a opět posunulo partnerství škol i měst o kruček kupředu.



Při loučení jsme si znovu uvědomili, že jen podobná pravidelná setkávání a opravdu živá spolupráce pomáhá prolomovat bariéry mezi lidmi různých států a národností. Již teď se moc těšíme na další akci, kterou by měl být připravovaný projekt „Upevňujeme přátelství – prolamujeme bariéry“. Jedná se o pětidenní sportovně – jazykový výjezd 50 žáků druhého stupně do Rybníště.

Na závěr chceme poděkovat Městu Dubí, které naše vánoční dílničky finančně podpořilo.

Mgr. Hana Dubnová, ZŠ Dubí 1

Školní akce v ZŠ Dubí 1 v závěru kalendářního roku

Závěr roku 2017 byl na naší škole doslova nabytý mnoha akcemi. K našim tradičním akcím již několik let patří „Adventní odpoledne“ pro děti a rodiče, které se uskutečnilo 29. listopadu v budově školy v Tovární ulici. I letos jsme se těšili z obrovského zájmu o tuto akci. Během dvou hodin se v různých dílničkách vystřídal kolem 150 účastníků.

Dne 5. prosince se děti těšily na Mikuláše, ten v doprovodu andělů a čertů nejprve navštívil děti v mateřské škole Cibuláček a následně všechny ostatní žáky naší školy, aby jim předal drobný dáreček.

Prosinec byl též bohatý na sportovní akce. V rámci tělesné výchovy si mohli žáci od čtvrté až do deváté třídy vyzkoušet své bruslařské dovednosti na ledové ploše u Olympie v Teplicích. Probíhala též okresní kola ve florbalu chlapců a dívek. Mladší dívky druhého stupně si opět vedly výborně, svou skupinu vyhrály a postupily tak do krajského kola, které se uskuteční v lednu. S prosincem je neodmyslitelně spjat turnaj ve vybíjené pro žáky čtvrtých a pátých tříd, který naše škola tradičně organizuje. Letos se turnaje zúčastnilo rekordních 7 týmů, tvořených žáky z Novosedlic, Proboštova a Dubí 2.

Paní učitelky prvního stupně šly s dětmi do Modrodому malovat vánoční ozdoby. Žáci druhého stupně navštívili předvánoční Prahu.

Adventní čas uplynul velice rychle, všichni se těšili na Vánoce. Přejeme všem mnoho štěstí a zdraví, rodičům i učitelům navíc spoustu trpělivosti v následujícím období.

Mgr. Jan Holub, ZŠ Dubí 1

Prima říjen v ZŠ Dubí 2

V uplynulém měsíci říjnu se u nás ve škole odehrálo mnoho akcí. První a druhá třída vyjela na výlet do Ploskovic, kde se v zámeckém parku i v části zámku konala akce „Země snů“. Děti plnily spoustu zajímavých úkolů, které jim zadávaly různé pohádkové bytosti. Nakonec se jim podařilo zachránit princeznu před zlým čarodějem. Z akce byly všechny děti nadšené a již se těší na další dobrodružství do Libochovic, kde prý „V peklu sněžilo“.

V polovině října jsme pozvali rodiče s dětmi na zábavné odpoledne, které zahájila taneční skupina „Hvězdičky“ pod vedením asistentky pedagoga Dany Galyášové. Poté měli všichni možnost si vyrobit v dílničkách různé dárky s podzimním tématem – draka z těsta, 3D dýny z papíru, skládání puzzlí a také se zúčastnili vědomostních soutěží. Vyvrcholením bylo pouštění draků na louce vedle školy. Akce se vydařila, počasí nám přálo.

Naši nejmladší žáčci, prvňáčci, kteří již udělali od září pořádný kus práce, se stali skutečnými čtenáři. Připravili si pro rodiče spoustu pěkných básniček, písniček a dokonce zahráli i pohádku. Na konci jim jejich starší kamarádi předali Slabikář, kterého se již nemohli dočkat.

Kolektiv 1. stupně ZŠ Dubí 2



Exkurze historickou Prahou

Těsně před podzimními prázdninami se děti z 2. stupně ZŠ Dubí 2 vydaly na prohlídku Prahy. Všichni chtěli na vlastní oči vidět nejdůležitější místa naší státnosti.

Naše putování začalo na Pohořelci, kde jsme se setkali s paní průvodkyní a pokračovali kolem Lorety směrem na Pražský hrad. Co chvíli jsme se přepočítávali, protože jsme mezi sebou měli zanicené fotografy a badatele, kteří občas nestačili pozorovat oranžovou bambuli, znak naší průvodkyně. Děti ohromila rozlehlost Hradu i Chrámu sv. Víta, který jsme si celý prošli. Všichni cestou vyplňovali pracovní list od paní průvodkyně, který zjišťoval, jestli si žáci dokáží poznávané památky zapamatovat. Skutečným dobrodružstvím byl průchod Zlatou uličkou, kde si každý mohl prohlédnout jednotlivé domky i věžičky a pořídít si spoustu fotografií. Odtud jsme pokračovali Nerudovou ulicí na Malou Stranu ke Karlovu mostu. Tady jsme měli skutečně štěstí na velmi pěkné slunečné podzimní počasí, a tak nám průchod zpříjemnila řada umělců se svými výtvarnými díly i hudebníci se svou pohodovou hudbou. Přesunuli jsme se do areálu Klementina a naši exkurzi zakončili na Staroměstském náměstí, kde jsme přesně stihli odbávání orloje. Zlatou tečkou za krásným dnem byl zakoupený trdelník, který byl největším přáním většiny dětí.

Do autobusu nastoupili všichni pořádně zmožení dlouhou cestou. Za dobře vyplněné pracovní listy získali žáci Certifikát „Objevitele Prahy“ a cestou domů odpočívali a nabrali ztracené síly.

Krásně vyzdobená Praha v předvečer státního svátku se nám všem moc líbila, tak snad někdy vyjedeme poznávat i její novější historii.

Mgr. Marie Hůlková, ZŠ Dubí 2



Základní škola Dubí 2, Tovární 110

Zveme Vás na den otevřených dveří,
který se koná **ve středu 17. ledna 2018 od 8:00 do 16:00 hodin**

v budově 1. stupně - Dlouhá 167, Dubí.

Informace na telefonním čísle: 417 571 177, webu: www.zs.dubi2.cz, e-mailu: zs.dubi2@seznam.cz

Srdčně zveme všechny rodiče a přátele školy.



ADVENT V DUBÍ...

Advent jako období začátku liturgického roku je především obdobím přípravy na Vánoce a v našem městě tomu nebylo jinak. Tento čas, který je v myslích našich nejmenších spojen především s těšením se na nadílku od Ježíška a v myslích nás dospělých také se starostmi, abychom všechno stihli a připravili tak, jak si sami přejeme a prožili vánoční svátky v dobré pohodě mezi našimi nejbližšími, však začal vlastně již v průběhu měsíce listopadu. Vánočními světelnými dekoracemi bylo postupně vyzdobeno naše město, před kostelem Panny Marie byl instalován a následně rovněž ozdoben vánoční strom, ovšem letošní novinkou

a dá se říci, že i raritou byl adventní věnec; v něj se totiž proměnila kašna v parku před kostelem a barevnou světelnou dekorací zdobila po celý čas adventu i vánočních a novoročních svátků celý park před kostelem Panny Marie.

V našem městě je adventní čas již tradičně pojat jako období alespoň malého zastavení se z předvánočního shonu a tou první možností bylo rozsvícení vánočního stromu. Pozvání na toto slavnostní vkročení do adventního času přijal rovněž sv. Martin, který přijel na bílém koni. K němu jsme všichni upínali své naděje, že nám přiveze sněhovou nadílku, leč ani jemu se toto přání, zejména však našich nejmenších, splnit nepodařilo. Zato přijel ve společnosti anděla, který nám náš vánoční strom rozsvítil a my jsme v Dubí tak vstoupili do adventního času, a to za hudebního doprovodu tubačů pana Černého, kteří nám společně s principálem Divadla V Pytli, panem Petrem Stolařem, a jeho vánočně laděným pásmem tu pravou předvánoční atmosféru navodili...

Hned nazítří se konal první adventní koncert, který je již tradičně spjat s kostelem Nanebevzetí Panny Marie na Cínovci, kde všechny přítomné přivítal a pozdravil pan tajemník, Mgr. Radek Kindl, který posléze předal slovo Brixihmu komorního souboru z Teplic, který letos vystřídal mladé umělce z teplické konzervatoře. Členové souboru všechny přítomné potěšili svým přednesem skladeb duchovní hudby a závěrečnou tečkou byla americká lidová píseň Jingle Bells, kterou však rovněž známe s českým textem Vladimíra Dvořáka jako „Rolničky“. Druhý a třetí adventní koncert tradičně patřil dětem z dubských mateřských a žákům ze základních škol, kteří si pod vedením svých paní učitelek připravili svá vánoční pásma, která



přednesli před kapličkou v Pozorce a následně ve Mstišově a jimž předcházelo úvodní slovo pana starosty a pana místostarosty. Čtvrtému adventnímu koncertu je již tradičně zadán kostel Panny Marie a v letošním roce patřil zpěvačce Heleně Vondráčkové, která prakticky v samém závěru adventu přijala naše pozvání a potěšila nás nejen svými písněmi, které máme stále rádi, ale zároveň nám navodila i vánoční atmosféru třeba Bílými Vánoce Irvinga Berlina s krásným českým textem Jaroslava Moravce a úplnou tečkou pak byla Ave Maria, která zazněla ve formě přídavku. Helena Vondráčková se však se svými příznivci, kteří do posledního místa zaplnili kostel Panny Marie, přivítala americkou lidovou písní Červená řeka, která ji provází prakticky celou její pěveckou kariérou. Další její hity, jako např. Přejdi Jordán či Čas je proti nám si mnozí zazpívali s ní, připomněla nám i dva stále oblíbené filmy, Noc na Karlštejně režiséra Zdenka Podskalského písní Lásko má, já stůnu, či „veselohru století“, kterou natočila režisérka Marie Poledňáková, písní Sladké mámení, kterou sama uvedla slovy: „Mě s vámi baví svět už padesát tři let...“ Za krásný koncert zpěvačce poděkoval



ZUŠ V LEDNU

Po náročném prosinci minulého roku následovaly velmi zasloužené, leč letos velmi kratičké vánoční prázdniny. A nyní už zase jedeme v běžném režimu. Co se nevešlo do programu před Vánoci, uskuteční se v lednu. Znovu budou putovat pro malé posluchače po prázdninovém ostrově tři čínské turistky se svou průvodkyní, budou vzdorovat zákeřným pirátům a zasahovat bude i policejní inspektor, ale vše se bude odehrávat za mohutného zpěvu zúčastněných. Čeká nás také večer populárních melodií a třídní besídka některých učitelů. Sejdeme se také se staršími žáky při Experimentální nauce a s klavíristy při klavírním workshopu. Dne 31. ledna pak zakončíme první pololetí a čas poběží dál.

Takže, ZUŠ Dubí přeje svým žákům, jejich rodičům a všem přátelům a příznivcům šťastný nastávající rok. O dění ve škole vás budeme nadále informovat na stránkách Dubského zpravodaje.

Eva Valtová, ředitelka ZUŠ Dubí



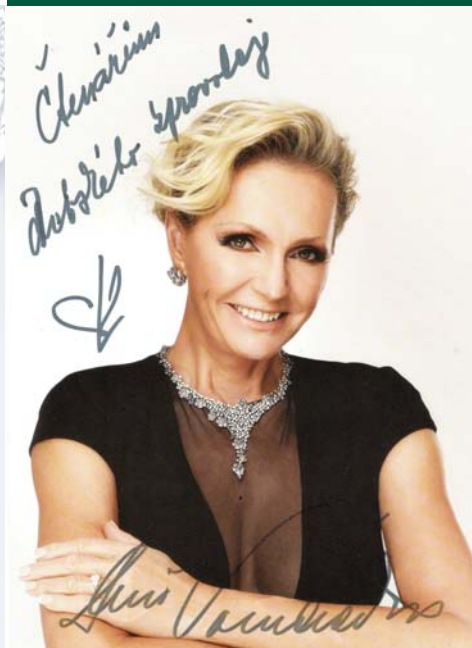

umocnilo sváteční atmosféru rovněž Betlémské světlo, které bylo možno o Štědrý den získat jednak v kostele Neposkvrněného početí Panny Marie v Dubí, tak i v kapliče v Pozorce a ve Mstišově.

Asi pro dvě stovky našich občanů byla tečkou za adventním měsícem Půlnoční mše, kterou v dubském kostele sloužil farář farnosti Dubí, Novosedlice a Cínovec, ThDr. Patrik Maturkanič, který všem vedle duchovního slova předal malé zamyšlení nad současným světem a mezilidskými vztahy, právě které jsou nenahraditelné, ale v současném uspěchaném světě někdy i opomíjené, stejně jako lidská sounáležitost. S pozváním pana faráře na vánoční a novoroční bohoslužby tak skončil v našem městě adventní čas, přičemž poslední adventní neděle byla v loňském roce zároveň i Štědrým dnem, se všichni s přáním požehnaných Vánoc a všeho dobrého do nového roku rozcházeli do svých domovů.

Advent roku 2017 je tedy již minulostí, stejně tak vánoční a novoroční svátky, nicméně jejich atmosféra nás bude vzpomínkou na ně ještě nějaký čas jistě provázet v našem každodenním životě.

K přání všeho dobrého v letošním roce se za redakční radu Dubského zpravodaje rádi připojujeme...

Soňa Kosová, Anna Gürtlerová, Jiří Šiller



pan starosta s následným přáním klidných vánočních svátků a všeho dobrého do nového roku všem přítomným.

Městské kulturní zařízení připravilo rovněž tradiční předvánoční setkání jak Klubu seniorů z Dubí 1, tak i Klubu žen z Dubí 2. Obě tato setkání s vánočním a novoročním přáním rovněž navštívil pan starosta a ženám předal rovněž malý dárek. Jeho cesta pravidelně v adventním čase každoročně vede rovněž za našimi seniory do obou domovů důchodců, které s přáním všeho dobrého vždy osobně pozdraví.

Až v téměř pěti stech dubských domácnostech



MIKULÁŠSKÁ NADÍLKA V POHODĚ



Dne 4. prosince se v Seniorcentru Pohoda uskutečnilo vánoční setkání všech uživatelů a jejich rodinných příslušníků. U této příležitosti donesl Mikuláš s čertem a andělem nadílku, bylo připraveno bohaté občerstvení a k tanci a poslechu hrála skupina O.L.I. Všichni se náramně bavili, zpívali a tancovali. Celý kolektiv společně s uživateli přejí všem šťastný nový rok 2018 plný úsměvů, úspěchů a pohody. *Bc. Ivona Kolmanová, sociální pracovnice*





Z MŠ CIBULÁČEK...

Vánoční besídka

V pondělí 12. prosince jsme přivítali rodiče a hosty, abychom se spolu zastavili v adventním čase při vánoční besídce v krásně vyzdobené školce. Všechny třídy měly připravené vánoční představení plné básniček a vánočních koled.

Ke svému vystoupení si všichni vyrobili masky i kulisy k představení. Pro některé děti to bylo vůbec první vystoupení a patří jim naše veliká pochvala. Děti sklidily veliký potlesk od rodičů a dalších hostů, děti pro ně připravily pohoštění a všichni mohli ochutnat perníčky a vánoční cukroví. Rodiče a hosté byli tak hodní a donesli vlastní vánoční cukroví, za což jim močkrát děkujeme. Domů si všichni kromě zážitků odnesli dárečky, které jim vyrobily jejich děti. A pro nás bylo krásné vidět rozzářená dětská očka a radost ze sdíleného prožitku s jejich rodinami. Na rozloučenou jsme si všichni popřáli šťastné a veselé Vánoce.

Bc. Eliška Čermáková, MŠ Cibuláček

Perníkový týden

V týdnu od 20. do 24. listopadu jsme měli ve třídě Slavíků „Perníkový týden“. V tomto týdnu jsme si o perníčcích nejen vyprávěli, ale i jsme si je upekli. Nejprve jsme si však poslechli pohádku, kterou děti neznaly, a to „O perníkovém prasátku“. Uprostřed týdne jsme si upekli vlastní perníčky, které jsme po vychladnutí nazdobili. Nezapomněli jsme ani na výrobu papírových perníčků, jimiž jsme nazdobili naši perníkovou chaloupku. Tento týden se dětem velice líbil a děti se těšily, až dají perníčky ochutnat svým rodičům na vánoční besídce, která se v naší školce konala v pondělí 12. prosince a všem se líbila.

Bc. Eliška Čermáková, MŠ Cibuláček

DŮM PORCELÁNU S MODROU KRVÍ JIŽ FUNGUJE VÍCE NEŽ 4 ROKY...



Regionální operační program regionu soudržnosti Severozápad
Podporováno z Evropského fondu pro regionální rozvoj
„Vize přestane být snem“

www.nuts2severozapad.cz

www.europa.eu

Jsou to již čtyři roky, kdy se otevřel veřejnosti náš Dům porcelánu s modrou krví. Tento neobvyklý stánek propagující um našich předků i současníků se za již tak krátkou dobu stal neodmyslitelnou součástí Městského kulturního zařízení. V Domě se kromě expozice porcelánu totiž konají výstavy a občané se zde setkávají na besedách s významnými osobnostmi. Již dvakrát Dům také navštívil pan prezident Miloš Zeman. Své výstavy zde měly herečky Iva Janžurová a Alena Vránová či pan režisér Podskalský. Vystavují zde výtvarníci světového významu. Kdo by si dnes již vzpomněl na opuštěnou a omšelou budovu bývalého kina? Dům se zkrátka stal společenským centrem sloužícím k dobré reprezentaci města Dubí. Za rok tudy projde kolem sedmi tisíc návštěvníků!

Je nutné dodat, že v dnešní době po všech stranách haněné dotace z Evropské unie nemusí být vždy plýtváním zdrojů. Dům porcelánu s modrou krví je dobrým příkladem. A právě v Dubí bychom takových příkladů našli i více.

L. Kudrna, manažer projektu



DUBSKÝ KLUB LEONIDAS NA EVROPSKÉM ŠAMPIONÁTU...



Ve dnech od 29. listopadu do 4. prosince se konal Evropský šampionát IFMA EMF Antalya Turecko, kde se utkalo více jak 500 thaiboxerů z Evropy, postsovětských republik a Blízkého Východu. Vůbec poprvé dostali naši bojovníci šanci reprezentovat republiku na nejvyšších soutěžích evropské a světové organizace IFMA. Prezident C.M.T.A. Petr Ottich a reprezentační trenéři Jiří Mejstřík a Jaroslav Hodina vybrali jako novou posilu českého týmu naše 4 chlapce: Matěje Šimůnka (10 let), Daniela Homiče (14 let), Branislava Tomáše (14 let) a Davida Štajnce (15 let). Dále jsem byl i já, trenér dubského klubu Leonidas, vybrán jako druhý trenér reprezentace, jelikož mám velké zkušenosti s vedením mládeže. Pro náš klub je to veliká sláva a posunutí do dalšího žebříčku, pro chlapce pak splnění jejich snu, kterým je reprezentovat republiku na největších světových akcích jako jsou evropské a světové poháry, mistrovství a nakonec i olympijské hry kdy od roku 2016 bylo MuayThai uznáno sportem olympijským. Do Turecka kromě našich chlapců a mě odcestovala ještě republiková výprava ve složení Jiří Mejstřík (hlavní trenér reprezentace),

Petr Ottich (prezident C.M.T.A) a další bojovníci a bojovnice z České republiky: Tobiáš Barták (13 let), Martin Petráš (15 let), Marek Rádl (15 let), Lucie Aubrechová (17 let), Jana Škachová (14 let). Bojovalo se ve výrazovacích osmičkových pyramidách. I když byla výprava úspěšná, na zlato jsme bohužel nedosáhli. Zápasové zkušenosti soupeřů na IFMA jsou obrovské, bojují s 50 i více zápasy na svém kontě. Z našich dětí si medaile vybojovali všichni. Matěje Šimůnka v boji o finále vyřadil Ázerbájdžánc a Matěj si domů dovezl stříbro. Jedním z nováčků i v zápasení v ČR byl Daniel Homič. Ten měl na kontě pouze 5 zápasů, ale 3 z nich vyhrál KO, tak dostal šanci se zde ukázat a podařilo se. Dan se dostal až do semifinále, kde ho pak bohužel vyřadil moldavský bojovník, který pak i celou pyramidu vyhrál. Dan tak dovezl domů stříbro. Naši dva nejzkušenější bojovníci také postoupili. Branislav Tomáš se v semifinále střetl s Izraelem, zápas byl hodně vyrovnaný, i když měl Izraelec více jak dvojnásobek zápasů co náš Braník, tak první kolo se nám podařilo vyhrát. Pak Izraelec změnil taktiku a Braník již nestihl reagovat, druhé a třetí kolo vyhrál soupeř. Braník si tedy odvezl bronz. Izraelec také vyhrál celou pyramidu. Dalším bojovníkem byl David Štajnc, který se v semifinále setkal s domácím borcem. David musel třetí kolo odboxovat se zlomenou kůstkou v kotníku, ale i přes velkou Davidovu houževnatost a rvavost rozhodčí zvedli ruku domácímu borci a David se musel spokojit s bronzovou medailí. Ostatní bojovníci českého týmu také bodovali, Tobiáš Barták, Marek Rádl, Lucie Aubrechová si vybojovali stříbro, dále pak Jana Škachová bronz a Martin Petráš bohužel nepostoupil z osmifinále. Za celou akci bych chtěl poděkovat Petru Ottichovi, prezidentu C.M.T.A., a trenérovi Jiřímu Mejstříkovi. Samozřejmě děkuji celé výpravě, že vzorně reprezentovala Českou republiku a díky patří i všem našim sponzorům.

Ladislav Horejš, trenér

TERMÍNY SŇATEČNÝCH OBŘADŮ PRO ROK 2018

Obřadní síň Městského úřadu Dubí od 9:00 do 13:00 hodin

(stanoveno RM dne 06.11.2017, usn.č.1396/51/2018)

Leden		20.01.	Červenec	21.07.	28.07.
Únor	03.02.	17.02.	Srpen	04.08.	18.08.
Březen	03.03.	24.03.	Září	08.09.	22.09.
Duben	07.04.	28.04.	Říjen	06.10.	13.10.
Květen	19.05.		Listopad	10.11.	24.11.
Červen	02.06.	16.06.	Prosinec	01.12.	15.12.

+ každý pátek před svatební sobotou

Oddávající: Ing. Petr Pipal, starosta
PhDr. Jiří Šiller, místostarosta
Mgr. Petra Doubková, členka ZM Dubí

BLAHOPŘÁNÍ

Dne 20. ledna se dožívá 80 let

pan **Milan Ritter** z Dubí.

K Tvému životnímu jubileu,
přejeme hodně slunečního světla
a laskavého tepla, a aby Tě bílý kůň ČAS
ještě dlouho ve zdraví nosil světem a dopřál
Ti všech radostí, které s sebou
přináší podzim života.

Manželka Anna,
vnučka Tereška,
syn Radim.



INZERCE

Jolana Havlová DiS
J.V.Sládka 1113/3
415 01 Teplice



oceňování a výkupy nemovitostí

Telef. kontakt: 774 455 876



Střední škola
stavební a strojní Teplice,
pracoviště Krupka
nabízí ve školním roce
2018 – 2019 tyto obory:



čtyřletý maturitní obor zakončený maturitní zkouškou
26-41-M/01 – Elektrotechnika

dvouleté nástavbové studium zakončené maturitní zkouškou
64-41-L/51 - Podnikání

učební (tříleté učební obory)

23-56-H/01 - Obráběč kovů (možnost stipendia)

26-51-H/01 - Elektrikář (možnost stipendia)

23-51-E/01 - Strojírenské práce

Nabídka dalších učebních oborů naší školy na pracovištích
v Teplicích a v Duchcově najdete na: <http://www.sssstp.cz>

Tel: +420 417 861 407 Fax: +420 417 861 254

VELKOOBCHOD HUTNÍM MATERIÁLEM přijme

SKLADNÍKA
pro pracoviště
NOVOSEDLICE

Požadujeme: výhodou jeřábnický, vazačský průkaz,
paličské zkoušky, VZV

Kontakt: tel.: 731 545 795 novosedlice@technimat.cz

Koupím porcelán ROYAL DUX sošky, zvířata, vázy, malé i velké, jen nepoškozené, platím hotově, přijedu. Tel. kontakt: 731 490 278

VZPOMÍNKY



Dne 6. ledna uplynul rok,
co nás navždy opustil
manžel, tatínek, dědeček a strýc

pan **Ladislav Deňo**
z Dubí 3.

Stále vzpomínají
manželka Zdena, děti Vlasta, Ladislav, Pavel, Martin,
Jana a Lukáš s rodinami, vnučata a ostatní příbuzní a známí.

Nezemřely jsme, neboť obě víme,
že budeme žít stále v srdcích těch, kteří nás nepřestanou milovat.

Nechce se tomu uvěřit, že 27. ledna tomu bude již 19 let,
co nás navždy opustila naše milovaná maminka, babička,
tchyně, teta a prababička, paní **Zita Stehlíková** z Dubí 2.

Nikdy nezapomeneme na krutý den 31. ledna, kdy nás
před 5. lety také navždy opustila naše drahá sestra, teta,
švagrová, sesřenice, prateta a kamarádka,
paní učitelka **Mgr. Marie Stehlíková** z Dubí 2.

**S láskou vzpomínají Zita s Martinem, Eva s Jaroslavem
a Járrou, Kateřina s Vilémem, Verunkou a Davidkem.**
Říká se, že čas zahojí všechny rány, ale zatím to neudělal...

Dubský zpravodaj, měsíčník, periodický tisk územního samosprávného
celku, IČ 00266281, vychází s povolením MK ČR E 11312.

Vychází 12. den v měsíci v nákladu 2 000 výtisků. Vydává Město Dubí,
Ruská 264/128, 417 01 Dubí. Občanům je vydáván zdarma.

Redakční rada: Mgr. Soňa Kosová - šéfredaktorka,
Anna Gürtlerová - redaktorka,
Jiří Šiller - redaktor
Sazba a tisk: ALWAC, a. s.

U příspěvků delších než rozsah A4 si redakce vyhrazuje právo obsah bez porušení smyslu přiměřeně zkrátit.

Příspěvky, náměty a dotazy do Dubského zpravodaje zasílejte na Městské kulturní zařízení nebo telefonujte
na 417 579 927 - 8 nebo 606 645 320 či [mailujte na: dubskyzpravodaj@seznam.cz](mailto:dubskyzpravodaj@seznam.cz). Příspěvky do DZ zasílejte
zásadně formou přílohy. Nevlastníte-li počítač s připojením na internet, využijte této služby v knihovně.

Uzávěrka Dubského zpravodaje je vždy 25. dne v měsíci.

Nezaručujeme, že příspěvky došlé po tomto datu budou zařazeny.
Nevyžádané rukopisy nevracíme.



POZVÁNKA NA VÝSTAVU PORCELÁNU

Rok 2018 zahájíme v Městském informačním centru v Dubí výstavou originálního ručně tvarovaného porcelánu manželů Kosových. Manželský pár žijící v Praze má za sebou už řadu výstav u nás i v zahraničí, pravidelně se také účastní keramických symposií mimo jiné i toho, které každoročně pořádá společnost Český porcelán, a. s. v Dubí.

Zveme Vás na výstavu do Domu porcelánu s modrou krví, kterou můžete zhlédnout až do 9. února.

Přesto, že na první pohled rozdílnou tvorbu Daniely a Martina Kosových od sebe snadno rozeznáme, jejich společné dílo se vyznačuje neobyčejnou soudržností a harmonií. Za hlavního jmenovatele práce obou manželů můžeme považovat společný životní optimismus a hravost, která z jejich tvorby přímo vyzařuje. Daniela Kosová (*1967 v Bratislavě) vystudovala ve svém rodném městě Střední uměleckoprůmyslovou školu, obor keramika a porcelán a poté navázala studiem stejného oboru na VŠUP v Praze u renomovaného Prof. Václava Šeráka. Zabývá se převážně volnou tvorbou, a to jak v porcelánových plastikách, tak v malířském projevu. Její práce odráží autorčin bohatý vnitřní svět, kde se setkáme se zvířecími a figurálními motivy pohádkových bytostí, s fantaskními i reálnými postavami plnými barev a životního entuziasmu.

Martin Kos (*1959 v Hradci Králové) se oproti tomu věnuje užitému porcelánu určenému k dennímu používání. Již jako vyučený hrncíř absolvoval v 70. letech Střední keramickou školu v Bechyni, kde své umění ještě zdokonalil. Porcelán totiž tvaruje převážně ručním točením na hrncířském kruhu. A není se co divit, že si vybral právě hrncířství, ve své rodině představuje už třetí generaci, která se touto obtížnou technikou zabývá. Autorovo specialitou je tvorba jedinečného tenkostěnného porcelánu, který v procesu výroby perforuje drobnými otvory a na již tak průsvitných šálcích a miskách vytváří půvabné krajky. Právě v práci na užitém porcelánu se tolik odlišné dílo manželů Kosových potkává, a to v kombinaci Martinova ručně točeného nádobí a Danieliny originální kobaltové malby. Pod jejich společnými rukama vzniká charakteristický modrobílý porcelán citlivě zdobený poetickými motivy ze světa zvířat a rostlin.

Těšíme se na Vaši návštěvu.

Jana Zajoncová, Martina Vlková a Marie Davidová, MIC Dubí

Daniela a Martin

Kosovi

10. 1. - 9. 2. 2018



Zveme Vás na vernisáž
výstavy ve středu
10. 1. 2018 od 17 hodin.
Dům porcelánu s modrou krví
Tovární 620/15a, Dubí
Po - Pá 8-17h, So 8-14h
vstup zdarma
Na výstavu Vás zve
MKZ Dubí - MIC.

Daniela Kosová, porcelánové mláky a šálky

PF 2018



PF 2018

Přejeme Vám skvělý rok 2018



JARNÍ PRÁZDNINY V TANVALDU

Termín: 18. 2. – 24. 2. 2018 (neděle/sobota)

Místo ubytování: sportovní areál v Tanvaldu

Účastnický poplatek: Kč 3 000,00

(cena zahrnuje: dopravu, ubytování, stravu, výlety do Harrachova, Kořenova, sklárny, plavecký stadion Babylon v Liberci, pronájem tělocvičny, bobová dráha, vstup na tanvaldskou rozhlednu apod.)

Účastnický poplatek pro nečleny: Kč 3 200,00

POPLATEK NUTNO UHRADIT DO 18. LEDNA 2018

Peníze na vleký cca: Kč 2000,00 se odevzdávají na nádraží při odjezdu, pokud bude někdo lyžovat.

Odjezd: v 8:52 hod. z vlakového nádraží Teplice, bude upřesněn na našich web. stránkách

SRAZ v 8:15 hod. U POŠTY NA HLAVNÍM NÁDRAŽÍ TEPLICE

Kufry a lyže naložíme do auta a ostatní jedou vlakem.

Akce je určena pro lyžaře a snowboardaře, běžkaře, pokročilé i začátečníky, bobaře, pytláře, ale i pro nespportovce, kteří si chtějí užít prima prázdniny.

Vybavení: seřízené lyže, helma, vhodné oblečení na lyže, ochranné brýle, rukavice, boby, lopaty, přezůvky, oblečení do chaty a na ven, vhodnou obuv do sněhu a také do sportovní haly, plavky, toaletní potřeby, nějakou knihu nebo hru.

Těší se na Vás Liška, Lasička, Morče, Sojka, Srnka

Info na: www.dubi.pionyr.cz

nebo na telef. kontaktu: 607 726 856

POZVÁNKA NA VÝLET DO MORITZBURGU...

- dne 27. 1. 2018 • ODJEZD OD BARÁČKU V DUBÍ 2 v 9:00 HOD. (příjezd upřesníme při odjezdu)
 - CENA: DĚTI – Kč 150,00 + 1 euro, DOSPĚLÍ – Kč 220,00 + 8 euro
- Placení bude probíhat při přihlášení na zájezd do 20. ledna.

Výletu se mohou zúčastnit rodiče s dětmi, babičky, dědečkové s dětmi nebo děti samotné (bude o ně postaráno)

Navštívíme zámek Moritzburg, kde se zčásti natáčela pohádka Tři oříšky pro Popelku. Je zde výstava o průběhu natáčení Popelky, kostýmy apod. Prohlédneme si též okolí zámku a poté se vydáme na zpáteční cestu k domovu.

- S sebou: vhodné oblečení, svačinu a pití nebo si zde můžete dát občerstvení v místní restauraci.



PŘIHLÁSIT SE MŮŽETE KAŽDOU STŘEDOU OD 15:00 DO 17:00 HOD. V „BARÁČKU“ V DUBÍ 2 NEBO PROSTŘEDNÍTVÍM WEBOVÝCH STRÁNEK: www.dubi.pionyr.cz VYHRAZUJEME SI PRAVO, ŽE v případě nenaplněného autobusu se zájezd KONAT NEBUDE.

TĚŠÍ SE NA VÁS VŠECHNY KOLEKTIV PIONÝRSKÉ SKUPINY DUBÍ 2

